SL

Urząd Miejski
w Będzinie

Będzin, dnia 25.04.2013 r

WGMIK. 6140.08.2013 r

Fundacja Pro Animals - Na Pomoc Zwierzętom
ul. Stachiewicza 35b/70
31-328 Kraków

W odpowiedzi na wniosek o udzielenie informacji publicznej uprzejmie informuję, że:

1. w 2012 r., miasto Będzin w ramach „Programu opieki nad zwierzętami bezdomnymi oraz zapobiegania bezdomności zwierząt na terenie miasta Będzina w 2012 r ", posiadało podpisaną umowę ze schroniskiem w Miedarach prowadzonym przez Panią Dorotę Kufel P.W „ZAMEX" , 42-610 Miasteczko Śląskie, ul. Ks. F. Wyciślika 3,

2. w roku poprzednim do w/w schroniska w ramach umowy, z terenu miasta Będzina dostarczono 122 bezpańskich psów,

3. koszt realizacji umowy wyłapywania, transportu psów do schroniska i zapewnienie im opieki w schronisku dla bezdomnych zwierząt w 2012 r., to kwota 248 730,60 zł. Za odłowienie, transport i dożywotnie przetrzymywanie psa w schronisku, miasto regulowało za każde zwierzę należność w kwocie brutto: 2004,90 zł.

4. od kwietnia br. Miasto Będzin w ramach „Programu opieki nad zwierzętami bezdomnymi oraz zapobiegania bezdomności zwierząt na terenie miasta Będzina w 2013 r ", podpisało umowę z Konsorcjum: Lider konsorcjum; Firma Handlowo – Usługowa Mariusz Jurczyk z siedzibą: 42-400 Zawiercie, ul. Strumień – Wierczki 27, a Partnerem Konsorcjum: Schronisko dla zwierząt , Szczyty z siedzibą, 98-355 Działoszyn, ul. Wieluńska 108.

5. program opieki nad zwierzętami bezdomnymi oraz zapobiegania bezdomności zwierząt na terenie miasta Będzina w 2013 r., zgodnie z obowiązującym prawem został przyjęty Uchwałą nr XXXV/362/2013 z dnia 27 marca 2013 r, a dostępny jest na stronie bip urzędu miejskiego w Będzinie.

W załączeniu przekazuję kserokopię umowy Nr BZP. 272.24.2013 .

Otrzymują:
1. adresat
2. a/a

Będzin

Urząd Miejski w Będzinie

SL

WÓJT GMINY BESTWINA
43-512 Bestwina
ul. Krakowska 11

Bestwina, dn. 29 kwietnia 2013 r.

OR.1431.17.2013

Fundacja Pro Animals - Na Pomoc Zwierzętom
Ul. Stachiewicza 35b/70, 31-328 Kraków

W załączeniu przesyłam odpowiedzi na pytania zawarte w Państwa piśmie z dnia 19 kwietnia 2013 r.:
Ad. 1 W 2012 r. gmina Bestwina posiadała podpisaną umowę z Firmą Handlową Beata Kowalczyk, ul. Cicha 10 43-400 Cieszyn, prowadzącą schronisko dla bezdomnych zwierząt w Cieszynie.
Ad. 2 W 2012 r. wyłapano 25 sztuk zwierząt.
Ad. 3 Koszt realizacji zadania wyniósł 28596 zł. Forma płatności za opiekę obejmowała ryczałt oraz opłatę za umieszczenie zwierząt w schronisku.
Ad. 4 W 2013 r. gmina Bestwina zawarła porozumienie z gminą Bielsko-Biała, na mocy którego wyłapywaniem bezdomnych zwierząt i opieką nad nimi zajmuje się Miejskie Schronisko Dla Bezdomnych Zwierząt w Bielsku-Białej.
Ad. 5 Treść uchwały programu opieki nad bezdomnymi zwierzętami dostępna jest pod adresem http://bestwina.pl/index.php?str=11&id_uchwaly=743 .

WÓJT
mgr Artur Beniowski

Otrzymują:
1. Adresat.
2. a/a.

SL

Bielsko-Biała, 30 kwietnia 2013 r.

GM.1431.4.2013.AŁ

Pani
Elżbieta Namysłowska-Opach
Wiceprezes Fundacji
Pro Animals –Na Pomoc Zwierzętom
ul. Stachiewicza 35b/70
31-328 Kraków

W odpowiedzi na wniosek o udzielenie informacji publicznej dotyczący sposobu i skutków wykonywania zadania „opieka nad bezdomnymi zwierzętami i ich wyłapywanie" z dnia 19.04.2013 r. informuję, że:

1. Na terenie miasta Bielska-Białej funkcjonuje Miejskie Schronisko dla Bezdomnych Zwierząt. Schronisko to jest jednostką budżetową Gminy Bielsko-Biała.
2. Do Miejskiego Schroniska dla Bezdomnych Zwierząt z terenów Gminy Bielsko-Biała przyjęto łącznie w 2012 r. – 889 zwierząt, wyłapanych i utrzymywanych na koszt gminy.
3. W 2012 r. koszt realizacji całego zadania dla Gminy Bielsko-Biała wyniósł 485.457,49 zł.
4. Miejskie Schronisko dla Bezdomnych Zwierząt w Bielsku-Białej, w ramach swojej działalności prowadzi również wyłapywanie bezdomnych zwierząt oraz zapewnia im opiekę.
5. Uchwała Nr XXXIX/720/2013 Rady Miejskiej w Bielsku-Białej z dnia 26 marca 2013 r. znajduje się na stroonie BIP-u Urzędu Miejskiego, w załączeniu link: http://bip.um.bielsko.pl/file.php?attachment=3397770

Adam Grzywacz
Naczelnik Wydziału Gospodarki Miejskiej
Urzędu Miejskiego w Bielsku-Białej

Porąbka – porozumienie SL

DZIENNIK URZĘDOWY
WOJEWÓDZTWA ŚLĄSKIEGO

Katowice, dnia 18 stycznia 2013 r.

Poz. 622

Elektronicznie podpisany przez
KRZYSZTOF NOWAK, Śląski Urząd Wojewódzki
Data: 2013-01-18 09:50:14

POROZUMIENIE MIĘDZYGMINNE NR ON.II.031.9.2013
PREZYDENTA MIASTA BIELSKA-BIAŁEJ

z dnia 2 stycznia 2013 r

pomiędzy Gminą Bielsko-Biała reprezentowaną przez: Pana Lubomira Zawieruchę - Zastępcę Prezydenta Miasta Bielska-Białej (nr NIP 547-10-06-080), prowadzącą Miejskie Schronisko dla Bezdomnych Zwierząt w Bielsku-Białej zwane dalej Schroniskiem

a Gminą Porąbka, reprezentowaną przez: pana Czesława Bułkę - Wójta Gminy Porąbka (nr NIP 937-10-74-457)

§ 1. Realizując zadania publiczne związane z zapewnieniem opieki bezdomnym zwierzętom na terenie Gminy Porąbka, na podstawie przepisów art. 74 ust. 1 ustawy z dnia 8 marca 1990 r. o samorządzie gminnym (t.j. Dz. U. z 2001 r. nr 142, poz. 1591 ze zm.) Gmina Bielsko-Biała zawiera porozumienie z Gminą Porąbka, na podstawie którego Miejskie Schronisko dla Bezdomnych Zwierząt w Bielsku-Białej z siedzibą przy ul. Reksia 48 prowadzić będzie zadania związane z:

- odbiorem żywych zwierząt domowych ze wskazanego miejsca na terenie Gminy Porąbka,
- odbiorem żywych zwierząt domowych w Schronisku,
- odbiorem zwłok zwierzęcych w Schronisku i przekazaniem ich do unieszkodliwiania,
- sterylizacją i kastracją zwierząt domowych przyjętych do Schroniska,
- usypianiem ślepych miotów w Schronisku,
- zapewnieniem całodobowej opieki weterynaryjnej w przypadkach zdarzeń drogowych z udziałem zwierząt.

§ 2. Odbiór żywych zwierząt ze wskazanego miejsca na terenie Gminy Porąbka. Schronisko podejmuje po zgłoszeniu telefonicznym przez pracownika Urzędu Gminy Porąbka, Policję lub Straż Miejską i zobowiązuje się wykonać zadanie w terminie 24 godzinnym od zgłoszenia. W przypadku zdarzeń drogowych z udziałem zwierząt, Schronisko podejmuje działania po zgłoszeniu telefonicznym przez pracownika Urzędu Gminy Porąbka, Policję lub Straż Miejską i zobowiązuje się do bezzwłocznego wykonania zadania.

§ 3. Dostarczone przez Gminę Porąbka żywe zwierzęta i umieszczone w Schronisku będą zwracane właścicielom, po wykazaniu przez nich swoich praw właścicielskich, na warunkach określonych przez Schronisko w cenniku. Po upływie 14 dni od dostarczenia żywego zwierzęcia do Schroniska, Schronisko decyduje o dalszym jego losie, np. przeznaczeniu do adopcji.

§ 4. Schronisko zobowiązuje się wykonać powierzone zadania z należytą starannością, a szczególnie dbać o powierzone mu do opieki zwierzęta i ponosi całkowitą odpowiedzialność za przyjęte pod opiekę zwierzęta.

§ 5. 1. Porozumienie niniejsze obowiązuje od dnia 1 stycznia 2013 r. i zawarte zostaje na czas określony do dnia 31-12-2013 r. z możliwością jego rozwiązania przez każdą ze stron z zachowaniem 14 dniowego okresu wypowiedzenia złożonego na piśmie.

2. Rażące naruszenie przez Schronisko obowiązku staranności w opiece nad zwierzętami stanowić będzie podstawę do wypowiedzenia niniejszego porozumienia w trybie natychmiastowym.

§ 6. Na realizację zadania Gmina Porąbka przekazywać będzie na rzecz Gminy Bielsko-Biała miesięcznie dotację w wysokości 5 382,96 zł brutto (słownie: pięć tysięcy trzysta osiemdziesiąt dwa złote 96/100). Dotacja zostanie udzielona i rozliczona na podstawie art. 250-252 ustawy z dnia 20 sierpnia 2009 r. o finansach publicznych (Dz. U. Nr 157, poz. 1240 z późn. zm.).

§ 7. 1. Dokumentem księgowym stanowiącym podstawę dotacji, o której mowa w § 6 jest nota obciążeniowa wystawiona w terminie do 10 dnia każdego miesiąca za miesiąc bieżący.

2. Dotacja przekazywana będzie przelewem na konto: Gmina Bielsko-Biała - Urząd Miejski w Bielsku-Białej, Plac Ratuszowy 1, 43-300 Bielsko-Biała, Bank PEKAO S.A.O/Bielsko-Biała,

ul. Ks. Stojałowskiego 23, 13 1240 4142 1111 0000 4827 4377 w ciągu 14 dni od dnia

doręczenia Gminie Porąbka noty obciążeniowej.

3. Za dzień spełnienia świadczenia pieniężnego uważać się będzie dzień złożenia polecenia przelewu w banku obsługującym Gminę Porąbka.

§ 8. Miejskie Schronisko dla Bezdomnych Zwierząt w Bielsku-Białej zobowiązuje się do prowadzenia dokumentacji w sposób umożliwiający ocenę i kontrolę wykonywania zadania objętego porozumieniem pod względem rzeczowym i finansowym.

§ 9. 1. Do dnia 20 stycznia 2014 roku Gmina Bielsko-Biała przedstawi Gminie Porąbka rozliczenie otrzymanej dotacji za 2013 rok.

2. Niewykorzystaną część dotacji Gmina Bielsko-Biała zwróci na rachunek Gminy Porąbka w terminie do dnia 31 stycznia 2014 roku.

§ 10. Wszelkie zmiany niniejszego porozumienia wymagają formy pisemnej pod rygorem nieważności.

§ 11. W sprawach nieuregulowanych niniejszym porozumieniem mają zastosowanie przepisy Kodeksu cywilnego oraz ustawy z dnia 21 sierpnia 1997 r. o ochronie zwierząt (t.j. Dz. U. z 2003 r. nr 106, poz. 1002 ze zm.).

§ 12. 1. Niniejsze porozumienie podlega publikacji w Dzienniku Urzędowym Województwa Śląskiego i obowiązuje od dnia 1 stycznia 2013 r.

2. Gmina Bielsko-Biała zobowiązuje się do publikacji niniejszego porozumienia w Dzienniku Urzędowym Województwa Śląskiego.

§ 13. Wszelkie spory wynikające z niniejszego porozumienia podlegają rozstrzygnięciu przez rzeczowo właściwy sąd w Bielsku-Białej.

§ 14. Porozumienie sporządzone zostało w czterech jednobrzmiących egzemplarzach, po dwa dla każdej ze stron.

GMINA PORĄBKA	GMINA BIELSKO-BIAŁA
Wójt Gminy	Zastępca Prezydenta Miasta
Czesław Bułka	**Lubomir Zawierucha**

5 L

Bieruń 26.04.2013 r.

OŚRL.1431.1.2013

Fundacja PRO Animals – Na Pomoc Zwierzętom
ul. Stachiewicza 35b/70
31 – 328 Kraków

Odpowiadając na Wasz wniosek o udzielenie informacji publicznej w sprawie opieki nad bezdomnymi zwierzętami Urząd Miejski w Bieruniu informuje:

1. w 2012 r. gmina Bieruń współpracowała ze schroniskiem prowadzonym przez Przedsiębiorstwo Wielobranżowe „ZAMEX" 42 – 676 Miedary ul. 1 – go Maja 76 celem zapewnienia opieki bezdomnym zwierzętom. Wyłapywaniem tych zwierząt zajmowała się firma Gabriel Alojzy Klaja 43 – 150 Bieruń ul. Skrzetuskiego 7.
2. w 2012 r. wyłapano 72 zwierzęta w tym 2 koty,
3. koszt całego zadania wyniósł 118 554 zł,
4. w 2013 r. do tej pory gmina nie podpisała umów na wyłapywanie bezdomnych zwierząt i utrzymanie ich w schronisku, mimo przeprowadzonych 2 przetargów, dlatego zadanie realizowane jest w formie interwencyjnej na bieżąco na podstawie zleceń,
5. uchwała opublikowana jest na stronie www.bip.bieruń.pl w zakładce „Prawo" podzakładce „Uchwały Rady Miejskiej"

Otrzymują.
1. Adresat
2. a/a

SL

„ZARZĄD MIENIEM KOMUNALNYM"
w BLACHOWNI

42-290 Blachownia, ul. Miodowa 4 a
NIP 573-264-27-23

tel. (34) 32 70 370
tel./fax. (34) 32 70 470

GO/ 955/2013

Blachownia dn. 29.04.2013 r.

Fundacja Pro Animals
Na Pomoc Zwierzętom
ul. Stachiewicza 35b/70
31-328 Kraków

W odpowiedzi na Pani wniosek dot. informacji publicznej w zakresie „opieki nad bezdomnymi zwierzętami" informuję, że:

1. Gmina Blachownia w 2012 roku miała zawartą umowę na odławianie bezdomnych zwierząt oraz zapewnienie im opieki z Fundacją „Zwierzyniec" ul. 18 Stycznia 131, 98-300 Wieluń.
2. W 2012 roku oddano do schroniska 10 psów.
3. Opłata za oddanie psa do schroniska była jednorazowa w wysokości 1.230,00 złotych (brutto).
4. Na 2013 rok Gmina Blachownia posiada umowę z Fundacją „Zwierzyniec".
5. Uchwała Nr 187/XXXI/2013 dot. programu opieki nad zwierzętami bezdomnymi znajduje się na stronie www.blachownia.bip.net.pl.

Z poważaniem

Kopia a/a A P

KIEROWNIK
Zarządu Mieniem Komunalnym
w Blachowni
mgr Krzysztof Adryjański

Bobrowniki dnia 21.02.2013 r.

Nr MK.6140.6.2013 r.

Fundacja Pro Animals
Na pomoc Zwierzętom
Ul. Stachiewicza 35 b/70
31- 328 Kraków

Odpowiedź na wniosek o udzielenie informacji publicznej z dnia 11.02.2013 r.

1.Gmina Bobrowniki miała zawartą umowę na 2012 rok z Przedsiębiorstwem Wielobranżowym „Zamek" Dorota Kufel, Miasteczko Śląskie na usługi w zakresie wyłapywania zwierząt i udzielenia im opieki.

2. W 2012 roku wyłapano i umieszczono w schronisku 28 sztuk psów.

3. Koszt realizacji całego zadania wyniósł 57 747,60 zł. Były to jednorazowe opłaty.

4. W 2013 roku gmina zawarła umowę z wyżej wymienioną firmą.

5. strona internetowa http://bip.bobrowniki.pl menu przedmiotowe zakładka „Współpraca z organizacjami pozarządowymi > Konsultacje projektów > Program opieki nad zwierzętami.
Po sesji Rady Gminy 7.03.2013 r. treść programu udostępniona będzie:
Zakładka: Działalność Rady Gminy > Kadencja 2019 -2014 > Uchwały

SL

URZĄD GMINY BOJSZOWY

woj. śląskie
43-220 BOJSZOWY
ul. Gaikowa 35
Telefon: 0-32/218-93-66, 218-90-72
Fax: 218-90-71

OR7.1431.22.13

Bojszowy, dnia 02.05.2013 r.

Fundacja PRO ANIMALS
Na Pomoc Zwierzętom
Ul. Stachiewicza 35b/70
31-328 Kraków
fundacja@proanimals.org

Sprawa dotyczy: odp. na wniosek o udostępnienie informacji publicznej z dn. 22.04.2013r.

W odpowiedzi na pismo informuję że:

1. w roku 2012 Gmina udzielała zleceń na wyłapywanie bezpańskich zwierząt Panu Gabrielowi Klaja zamieszkałemu przy ul. Skrzetuskiego 7, 43-155 Bieruń. Wyłapane zwierzęta trafiają do schroniska z opieką weterynaryjną mieszczącego się przy ul. 1-go Maja 76, 42-676 Miedary prowadzonego przez „PW Zamex" ul. Ks. F. Wyciślika 3, 42-610 Miasteczko Śląskie;
2. w roku 2012 Gmina wyłapała 4 psy bezpańskie, których koszt wyłapania i umieszczenia w schronisku wynosił 8 198,00 zł;
3. całkowity koszt zadania w roku 2012 wynosił 8 878,00 zł. Opłata była jednorazowa za umieszczenie w schronisku;
4. w roku 2013 Gmina podpisała umowę z Panem Gabrielem Klają na realizację zadania pn.: „Wykonanie kompleksowej usługi w zakresie opieki nad bezdomnymi zwierzętami na terenie Gminy Bojszowy w roku 2013";
5. uchwała jest dostępna w BIP : http://bip.bojszowy.pl/pl/15947/1,27578/uchwala-nr-xxii-136-2013-rady-gminy-bojszowy-z-dnia-13-marca-2013r-w-sprawie-przyjecia-programu-opieki-nad-zwierzetami-b.html

SL

Boronów, dnia 23 04 2013 r

R 6140 9 2013

Fundacja Pro Animals-Na Pomoc Zwierzętom
ul. Stachiewicza 35b/70
31-328 Kraków
fundacja@proanimals.org

dotyczy: wniosku o udzielenie informacji publicznej na temat sposobu i skutków wykonywania zadania „opieka nad bezdomnymi zwierzętami i ich wyłapywanie" przewidzianego ustawą o ochronie zwierząt

Urząd Gminy Boronów stosownie do Państwa pisma z dnia 19.04 2013 r udziela odpowiedzi na zadane pytania jak niżej.

a.d. 1. Gmina Boronów w 2012 r miała podpisaną umowę z Zarządem Głównym Towarzystwa Opieki nad Zwierzętami w Polsce z siedzibą w Warszawie na prowadzone Schronisko dla bezdomnych zwierząt w Mysłowicach ul. Sosnowiecka 16 na zapewnienie opieki nad bezdomnymi zwierzętami. Gmina udzielała zleceń w 2012 r. na wyłapywanie bezdomnych zwierząt i transport do schroniska w Mysłowicach podmiotowi gospodarczemu Przedsiębiorstwo Wielobranżowe „ZAMEX" Dorota Kufel ul. Ks. F. Wyciślika 3 42-610 Miasteczko Śląskie

a.d 2 Gmina Boronów w 2012 r. przekazała do Schroniska w Mysłowicach 2 szt bezdomnych zwierząt (psy) celem zapewnienia opieki.

a.d. 3. koszt realizacji całego zadania wyniósł w 2012 r 8176.80 zł
- płatność za opiekę schroniska w Mysłowicach była formą miesięcznego ryczałtu
- płatność za wyłapanie i transport do schroniska odbywała się na bieżąco za każdą interwencję w/g zlecenia

a.d 4. Gmina na 2013 r. ma podpisaną umowę z Zarządem Głównym Towarzystwa Opieki nad Zwierzętami w Polsce z siedzibą w Warszawie na prowadzone Schronisko dla bezdomnych zwierząt w Mysłowicach ul. Sosnowiecka 16 na zapewnienie opieki nad bezdomnymi zwierzętami z terenu gminy Boronów Wyłapywanie bezdomnych zwierząt i transport do schroniska w Mysłowicach Gmina zleca na bieżąco (każdą interwencję) podmiotowi gospodarczemu Przedsiębiorstwo Wielobranzowe „ZAMEX" Dorota Kufel ul. Ks. F. Wyciślika 3 42-610 Miasteczko Śląskie.

a.d. 5. Uchwała w sprawie przyjęcia Programu opieki nad zwierzętami bezdomnymi oraz zapobiegania bezdomności zwierząt na terenie Gminy Boronów w 2013 r. znajduje się na stronie www.bip.boronow.pl Uchwały VI kadencji Rady Gminy w Boronowie Uchwała nr 29/XXXI/2013

załączniki:
1. kserokopia umowy Nr 1/I/2013-R
z dnia 02.01.2013 r. na opiekę schroniska (3 str)

a /a

Argos/BOZ

Buczkowice SL

Od: "ada-jeje" <ada-jeje@o2.pl>
Do: "Argos/BOZ" <boz@boz.org.pl>
Wysłano: 1 maja 2013 17:26
Temat: Fwd: Fw: Buczkowice. śl.

Dnia 29 kwietnia 2013 14:46 "elzbieta namyslowska-opach" <elzbieta.namyslowska-opach@proanimals.org> napisał(a):

> ---- Original Message ----
> **From:** Krzysztof Wrzosek
> **To:** opach@proanimals.org
> **Sent:** Monday, April 29, 2013 10:16 AM
>
> W nawiązaniu do otrzymanych pytań w ramach informacji publicznej odpowiadamy:
> Ad1. Gmina w 2012 roku miała podpisaną stałą umowę ze schroniskiem dla zwierząt w Bielsku-Białej,
> Ad2. W 2012 roku z terenu Gminy przekazano do schroniska 41 psów i 2 koty.
> Ad3 Za opieką nad zwierzętami Gmina wnosi na rzecz schroniska opłatę ryczałtową w wysokości 3400 zł miesięcznie netto.
> Ad4. jak w pkt. Ad1.
> Ad5 Uchwała Rady Gminy nr XXVII/179/17 z 27 lutego 2013 roku dostępna na stronie internetowej Urzędu Gminy bip.ugbuczkowice.pl w zakładce uchwały.
>
> Pozdrawiam
> Pełnomocnik Wójta ds. Gospodarki Odpadami
> Krzysztof Wrzosek
>
> Nie znaleziono wirusów w tej wiadomości.
> Sprawdzone przez AVG - www.avg.com
> Wersja: 2012.0.2241 / Baza danych wirusów: 3162/5781 - Data wydania: 2013-04-28

Argos/BOZ

Od: "Fundacja Pro Animals" <fundacja@proanimals.org>
Do: <fundacja@argos.org.pl>
Wysłano: 1 maja 2013 18:57
Temat: Fwd: odp_informacja publiczna UM BYTOM, śl.

-------- Original Message --------
Subject: odp_informacja publiczna UM BYTOM
Date: Tue, 30 Apr 2013 14:15:04 +0200 (CEST)
From: Urząd Miejski w Bytomiu - Wydział Spraw Komunalnych <zi@um.bytom.pl>
To: fundacja@proanimals.org

Witam,
nawiązując do Państwa pisma z dnia 19 kwietnia br. (22 kwietnia br. – data wpływu do Urzędu Miejskiego w Bytomiu) dot. udzielenia informacji publicznej na temat sposobu i skutków wykonywania zadania dot. opieki nad bezdomnymi zwierzętami i ich wyłapywanie przewidzianą ustawą o ochronie zwierząt informuję odnośnie zadanych pytań.

Ad.1
Czy i z jakim schroniskiem gmina miała w 2012r. stałe umowy albo udzielała zleceń na wyłapanie bezdomnych zwierząt i/lub zapewnienie im opieki?
Gmina Bytom jest właścicielem Schroniska dla bezdomnych zwierząt w Bytomiu-Miechowicach zlokalizowanego przy ul. Łaszczyka 18, którym zarządza wybrany na podstawie przetargu nieograniczonego przedsiębiorca – Zakład Robót Drogowych i Terenów Zielonych Sp. z o.o. z siedzibą w Bytomiu przy ul. Zabrzańskiej 21.
Dodatkowo w ramach umowy ZRDiTZ wykonuje zadania związane z wyłapywaniem bezdomnych psów i kotów, opieką nad nimi oraz ich znakowaniem, sterylizacją i kastracją.
Gmina Bytom nie posiada stałych umów oraz nie udziela zleceń na wyłapywanie bezdomnych zwierząt oraz zapewnienia im opieki. Zadanie to realizowane jest w ramach zarządzania schroniskiem dla bezdomnych zwierząt, którego jesteśmy właścicielem.

Ad. 2
Jakie są zbiorcze dane o ilości zwierząt (psach/kotach) wyłapanych i/lub utrzymywanych na koszt gminy w 2012 roku?
Gmina Bytom w roku 2012 ponosiła koszty utrzymywania 1710 zwierząt (1206 psów i 504 kotów) przebywających na Schronisku dla bezdomnych zwierząt w Bytomiu

Ad. 3
Jaki był w 2012r. koszt realizacji całego zadania i jaka była forma płatności za opiekę (jednorazowa za umieszczenie w schronisku, ryczałtowa, oparta na bieżącej ewidencji zwierząt przebywających pod opieką, inna)?
Gmina Bytom w 2012r. na realizację całego zadania dot. opieki nad bezdomnymi zwierzętami wydała 660.919,66 zł, z czego przeznaczono na:

- remonty schroniska: 37.056,99 zł
- usługa zarządzania schroniskiem, w tym opieka nad zwierzętami oraz ich wyłapywanie: 583.212,26 zł - ryczałt
- modernizacja schroniska (wyodrębnienie pomieszczeń dla chorych zwierząt): 40.650,41 zł

Ad. 4
Czy i z jakim schroniskiem gmina ma w 2013r. stałe umowy albo udziela zleceń na wyłapywanie bezdomnych zwierząt i/lub zapewnienie im opieki?

Gmina Bytom ma podpisaną umowę na 2013r. z ZRDiTZ na całodobowe utrzymanie, zarządzanie i administrowanie Schroniskiem dla bezdomnych zwierząt w Bytomiu-Miechowicach przy ul. Łaszczyka 18 oraz prowadzenie hotelu i grzebowiska dla zwierząt zgodnie z regulaminem schroniska przyjętym przez Prezydenta Miasta Bytomia (umowa ZI.272.6.2012 z dnia 31 grudnia 2012r.).

Ad. 5
Wskazanie lokalizacji uchwały w sprawie wprowadzenia Programu opieki nad bezdomnymi zwierzętami na 2013r.

Na bytomskiej stronie internetowej: bip.um.bytom.pl (www.bytom.pl) można w wyszukiwarce znaleźć uchwałę nr XII/154/13 Rady Miejskiej w Bytomiu z dnia 25 marca 2013r. w sprawie wprowadzenia Programu opieki nad zwierzętami bezdomnymi oraz zapobiegania bezdomności zwierząt na terenie Gminy Bytom w 2013 roku.

Pozdrawiam
Maciej Koźmiński
Kierownik Referatu Przyrody

SL

Chełm Śląski 04.02.2013

URZĄD GMINY
41-403 Chełm Śląski
ul. Konarskiego 2
tel. (32) 225-75-03,04 fax (32) 225-76-40

GG.I.7031.[illegible].2013

Fundacja Pro Animals Na pomoc Zwierzętom
31-328 Kraków
ul. Stachiewicza 35b/70

Urząd Gminy Chełm Śląski informuje iż w roku 2012 Firma Handlowo Usługowa Mariusz Jurczyk ; Zawiercie ; ul. Strumień Wierczki 27 zajmowała się kompleksowo interwencyjnym wyłapywaniem bezdomnych zwierząt jak również umieszczaniem ich w schronisku z którym ma podpisaną umowę (kserokopia umowy w posiadaniu tut urzędu .)
W roku 2012 na zadanie związane z likwidacją zjawiska bezdomnych zwierząt , oraz utylizację padłych zwierząt (zwierzęta dzikie , psy , koty) wydatkowano kwotę 19.712,00 złotych .
Do schroniska zostało przekazanych 12 zwierząt (tylko psy).
Opłata za umieszczenie zwierzęcia w schronisku była jednorazowa i wynosiła 1.476,00 zł brutto .
Na rok 2013 została również podpisana umowa z w/w firmą .
Uchwała w sprawie programu opieki nad zwierzętami bezdomnymi oraz zapobiegania bezdomności zwierząt na terenie Gminy Chełm Śląski w 2013 roku jest dostępna na stronie bip chełm śląski w zakładce uchwały Rady Gminy (uchwała nr XXIII/139/2012 z dnia 19.12.2012).

[illegible]

Załącznik :
kserokopia umowy (likwidacja zjawiska bezdomnych zwierząt)

URZĄD MIASTA CHORZÓW
WYDZIAŁ
ORGANIZACYJNY I KADR

Metropolia Silesia

Chorzów, dnia 8 maja 2013 roku.

OR-I.1431.31.2013

Pani
Elżbieta Namysłowska-Opach
Fundacja Pro Animals – Na Pomoc Zwierzętom
Ul. Stachiewicza 35 b/70
31-328 Kraków

Odpowiadając na Pani wniosek o udostępnienie informacji publicznej z dnia 22 kwietnia 2013 r. dotyczący sposobu i skutków wykonywania zadań w zakresie opieki nad bezdomnymi zwierzętami i ich wyłapywania informuję, co następuje:

Odnośnie do pkt 1

Wyłapywaniem zwierząt na terenie miasta Chorzów w roku 2012 zajmowała się Straż Miejska, natomiast na podstawie umowy z miastem opieką nad zwierzętami sprawowało Towarzystwo Opieki nad Zwierzętami w Polsce Oddział Chorzów;

Odnośnie do pkt 2

W schronisku w roku 2012 przebywało średnio 490 zwierząt, wyłapano 706;

Odnośnie do pkt 3

Na opiekę nad zwierzętami w schronisku w roku 2012 wydano kwotę 302.016,00zł płatną miesięcznie ryczałtem na podstawie umów z Towarzystwem Opieki nad Zwierzętami w Polsce Oddział Chorzów;

Odnośnie do pkt 4

W roku 2013 wyłapywaniem zwierząt na terenie miasta Chorzów zajmuje się Straż Miejska, opiekę nad zwierzętami na podstawie umowy prowadzi Towarzystwo Opieki nad Zwierzętami w Polsce Oddział Chorzów - w załączeniu przesyłam kopię umowy;

Odnośnie do pkt 5

Uchwała XXXII/564/13 z dnia 28 marca 2013 roku w sprawie przyjęcia programu opieki nad zwierzętami bezdomnymi oraz zapobiegania bezdomności zwierząt na terenie miasta Chorzów w 2013 roku znajduje się pod adresem www.bip.chorzow.eu w zakładce Prawo lokalne / Uchwały Rady Miasta.

Naczelnik Wydziału Organizacyjnego i Kadr
Barbara Paruzel

Urząd Miasta Chorzów
41-500 Chorzów, Rynek 1
WWW.chorzow.eu, e-mail: or@chorzow.eu
Tel. 32 2413513, centrala: 32 2411261 do 9 wew. 424

URZĄD MIEJSKI
W CIESZYNIE
Wydział Ochrony Środowiska i Rolnictwa
43-400 CIESZYN

51

OŚR.1431.4.2013.3

Cieszyn, dnia 24 kwietnia 2013 r.

Fundacja Pro Animals – Na Pomoc Zwierzętom
Kraków, ul. Stachiewicza 35b/70

W odpowiedzi na Państwa wniosek z dnia 19.03. 2013 r. informuję, co następuje:

1. W 2012 r. Gmina Cieszyn miała podpisaną stałą umowę z przedsiębiorcą prowadzącym działalność gospodarczą (Firma Handlowa Beata Kowalczyk, Cieszyn, ul. Cicha 10 prowadzi również schronisko dla zwierząt przy ul. Cichej 10 w Cieszynie) na realizację zadania pn. „Opieka nad bezdomnymi zwierzętami z terenu gminy Cieszyn". Zadanie realizowane było w następującym zakresie:
– wyłapywanie i transport do schroniska zwierząt bezdomnych z terenu gminy Cieszyn,
– zapewnienie zwierzętom, o których mowa wyżej właściwych warunków sanitarnych, bytowych i pomocy weterynaryjnej, w zakresie określonym w rozporządzeniu Ministra Rolnictwa i Rozwoju Wsi z dnia 23 czerwca 2004 r. w sprawie szczegółowych wymagań weterynaryjnych dla prowadzenia schronisk dla zwierząt (Dz. U. Nr 158, poz. 1657) do czasu przekazania zwierzęcia właścicielowi lub naturalnego zgonu bądź eutanazji oraz:
– wykonywanie elektronicznego znakowania zwierząt (tzw. czipowania zwierząt), opuszczających schronisko (przekazanych nowemu właścicielowi),
– przeprowadzenie sterylizacji zwierząt przebywających w schronisku,
– prowadzenie akcji adopcji zwierząt,
– usypianie ślepych miotów (dotyczy tylko zwierząt przyjętych do schroniska),
– przeprowadzanie eutanazji zwierząt w przypadku wystąpienia takiej konieczności, potwierdzonej przez lekarza weterynarii.

2. Ilość wyłapanych i przyjętych do schroniska zwierząt w 2012 r. – 102 psy

3. Koszty realizacji zadania w 2012 r. – 86 400.00 zł (forma płatności – ryczałt miesięczny w wysokości 7 200,00 zł za każdy miesiąc kalendarzowy).

4. Gmina tak, jak w ubiegłych latach, podpisała umowę na wykonywanie zadania pn. „Opieka nad zwierzętami bezdomnymi z terenu gminy Cieszyn w roku 2013" z przedsiębiorcą prowadzącym schronisko w Cieszynie przy ul. Cichej 10 (kopia umowy w załączeniu).

5. Uchwała Nr XXIX/303/13 Rady Miejskiej Cieszyna z dnia 28 lutego 2013 r. w sprawie przyjęcia programu opieki nad zwierzętami bezdomnymi oraz zapobiegania bezdomności zwierząt na terenie Gminy Cieszyn w roku 2013 oraz ww. program dostępne są na stronie www.um.cieszyn.bip-gov.info.pl/bip/, w zakładce: środowisko: ochrona zwierząt bezdomnych.

Ponadto informuję, iż w 2012 r. działania na rzecz kotów bezdomnych realizowane były przez dwie organizacje pozarządowe, które podpisały z Gminą Cieszyn umowy na realizację zadań publicznych na zasadach określonych w ustawie z dnia 24 kwietnia 2003 roku o działalności pożytku publicznego i o wolontariacie (Dz. U. z 2010 r., Nr 234, poz. 1536 z późn. zm.), tj.
1. Stowarzyszenie Przyjaciół Zwierząt „AS" Animals Security, zadanie pn. „Ekologia i ochrona zwierząt – działania na rzecz bezdomnych kotów" (wyłapywanie bezdomnych kotów z terenu Gminy Cieszyn, ich przekazanie do lecznicy weterynaryjnej celem przeprowadzenia zabiegów

kastracji/sterylizacji, opieka i leczenie pozabiegowe), kwota dotacji – 600 zł,
2. Fundacja dla Zwierząt i Środowiska "Lepszy Świat", zadanie pn. „Zmniejszenie populacji, zapobieganie bezdomności kotów oraz opieka nad kotami wolnożyjącymi" (wyłapywanie bezdomnych kotów z terenu Gminy Cieszyn, ich przekazanie do lecznicy weterynaryjnej celem przeprowadzenia zabiegów kastracji/sterylizacji, opieka i leczenie pozabiegowe. Przyjęcie pod opiekę, w tym szczepienia ochronne i odrobaczanie młodocianych kociąt pochodzących z bezdomnych miotów i znalezienie dla nich domów zastępczych); kwota dotacji – 5.300 zł oraz zadanie pn. „Działania na rzecz kotów bezdomnych – edukacja w zakresie opieki nad kotami wolno żyjącymi" (warsztaty edukacyjne przeznaczone dla osób opiekujących się i chcących opiekować się kotami wolno żyjącymi na temat opieki, karmienia, zdrowia, budowy budek oraz zabezpieczenia kotów wolno żyjących przed zimą. W warsztatach uczestniczył również lekarz weterynarii. Wydane zostały ulotki: 1. „Pomóż kotom przetrwać zimę" – 4000 egz., 2. „Przewodnik budowy domków dla kotów" – 2000 egz. Ponadto zakupiono 180 kg karmy dla kotów; kwota dotacji – 1.600 zł.

NACZELNIK WYDZIAŁU
mgr Aleksander Dorda

Otrzymują:
1. Adresat j.w.
2. OŚR a/a

Centralny Rejestr Umów
zawartych przez Gminę Cieszyn
Nr 052.830.2012
052

OŚR.272.2.2012

UMOWA

zawarta w dniu 21 grudnia 2012 r. w Cieszynie pomiędzy Gminą Cieszyn, reprezentowaną przez mgr inż. Mieczysława Szczurka, Burmistrza Miasta, zwaną dalej **Zamawiającym,**

a

panią Beatą Kowalczyk, prowadzącą działalność gospodarczą pod nazwą Firma Handlowa Beata Kowalczyk, z siedzibą w Cieszynie przy ul. Cichej 10, NIP 5482005397, REGON 072319642, zwaną dalej **Wykonawcą**

§ 1

Wykonawca zobowiązuje się do realizacji zadania pn. ***„Opieka nad zwierzętami bezdomnymi z terenu gminy Cieszyn w roku 2013"*** z zachowaniem zasad określonych w ustawie z dnia 21 sierpnia 1997 r. o ochronie zwierząt (tekst jednolity: Dz. U. z 2003 r. Nr 106, poz. 1002 z późn. zm.) oraz wymogów określonych rozporządzeniu Ministra Rolnictwa i Rozwoju Wsi z dnia 23 czerwca 2004 r. w sprawie szczegółowych wymagań weterynaryjnych dla prowadzenia schronisk dla zwierząt (Dz. U. Nr 158, poz. 1657), w następującym zakresie:

1. wyłapywanie, transport i przyjmowanie do schroniska bezdomnych zwierząt domowych, w tym zwierząt rannych w wypadkach drogowych, z terenu gminy Cieszyn – bez ograniczeń czasowych w ciągu doby (w godz. 00-24), wyłącznie na wezwanie upoważnionych służb (Straż Miejska w Cieszynie, Komenda Powiatowa Policji w Cieszynie) lub pracowników Wydziału Ochrony Środowiska i Rolnictwa Urzędu Miejskiego w Cieszynie. Wyłapywanie i transport zwierząt prowadzony będzie przy pomocy urządzeń i środków przeznaczonych do tego celu, w sposób niezagrażający życiu i zdrowiu wyłapywanym zwierzętom,
2. zapewnienie zwierzętom, o których mowa w pkt. 1 właściwych warunków sanitarnych, bytowych i pomocy weterynaryjnej, w zakresie określonym w ww. rozporządzeniu do czasu przekazania zwierzęcia właścicielowi lub naturalnego zgonu bądź eutanazji oraz:
    a. poszukiwanie nowych właścicieli dla bezdomnych zwierząt (adopcja), samodzielnie lub przy współpracy z organizacjami pozarządowymi, których celem statutowym jest ochrona zwierząt,
    b. wykonywanie elektronicznego znakowania zwierząt (tzw. czipowania) opuszczających schronisko (przekazanych nowemu właścicielowi),
    c. przeprowadzenie sterylizacji lub kastracji zwierząt przebywających w schronisku,
    d. usypianie ślepych miotów (dotyczy tylko zwierząt przyjętych do schroniska),
    e. przeprowadzanie eutanazji zwierząt w przypadku wystąpienia takiej konieczności, potwierdzonej przez lekarza weterynarii,

Działania wymienione w pkt. c-e mogą być wykonywane wyłącznie przez lekarza weterynarii.

§ 2

Wykonawca zobowiązany jest do:

1) prowadzenia rejestru wyłapanych zwierząt, w sposób umożliwiający ich identyfikację, minimalnie w zakresie określonym w § 6 ust. 2 rozporządzenia Ministra Rolnictwa i Rozwoju Wsi z dnia 23 czerwca 2004 r. w sprawie szczegółowych wymagań weterynaryjnych dla prowadzenia schronisk dla zwierząt (Dz. U. Nr 158, poz. 1657),
2) zamieszczania na bieżąco na stronie internetowej schroniska informacji o wyłapanych zwierzętach bezdomnych, przyjętych do schroniska,

3) sporządzania comiesięcznych sprawozdań, zawierających informacje o ilości wyłapanych zwierząt przyjętych do schroniska, przebywających w schronisku w dniu wystawienia faktury, wraz z opisem wykonanych zabiegu pielęgnacyjnych i weterynaryjnych, ilości zwierząt przekazanych właścicielom (wraz z danymi osobowymi właścicieli) i oddanych do adopcji (wraz z podaniem danych osobowych osób, którym przekazano zwierzę) oraz informacje o ilości wykonanych sterylizacji. Sprawozdanie należy przedłożyć wraz z fakturą, zgodnie z § 3 ust. 2 umowy.

§ 3

1. Za wykonaną usługę Wykonawca otrzyma łączne wynagrodzenie w wysokości brutto 86 400,00 zł (słownie: osiemdziesiąt sześć tysięcy czterysta złotych) płatne w równych ratach miesięcznych w kwocie brutto 7 200,00 zł (siedem tysięcy dwieście złotych), po przedłożeniu faktury wraz ze sprawozdaniem.
2. Faktura za usługę przedkładana będzie w terminie do 7 dnia następnego miesiąca, natomiast za miesiąc grudzień – w terminie do dnia 20 grudnia. Należność za usługę regulowana będzie przez Zamawiającego przelewem na konto Wykonawcy nr 05 1020 1390 0000 6202 0383 7101 w terminie 14 dni od daty dostarczenia faktury wraz ze sprawozdaniem.

§ 4

Wykonawca zobowiązuje się w toku wykonywania umowy postępować zgodnie z zasadami określonymi w ustawie z dnia 21 sierpnia 1997 r. o ochronie zwierząt.

§ 5

1. Wykonawca ponosi wyłączną odpowiedzialność za prawidłową realizację umowy i zobowiązany jest do naprawy i wyrównania szkód wyrządzonych przez zwierzęta osobom trzecim, w okresie pozostawania ich pod opieką Wykonawcy.
2. Zamawiający zastrzega sobie prawo do kontroli realizacji zadania objętego umową poprzez uprawnionych pracowników.
3. Naruszenie przez Wykonawcę obowiązku dbałości i staranności opieki nad zwierzętami, stwierdzone podczas kontroli, o której mowa w § 5 ust. 2 umowy, powoduje obniżenie wynagrodzenia miesięcznego o 30% do 50% w zależności od stopnia naruszenia.
4. Nie przedstawienie sprawozdania miesięcznego z realizacji zadania lub podanie w nim nieprawdziwych danych dotyczących realizacji zadania, uzasadnia powstrzymanie się Zamawiającego z wypłatą części lub całości wynagrodzenia do czasu przedstawienia prawidłowego sprawozdania.
5. Istotne zaniedbania w realizacji umowy, stwierdzone podczas kontroli, której mowa w § 5 ust. 2 stanowią podstawę do rozwiązania umowy bez zachowania okresu wypowiedzenia.

§ 6

1. Umowę niniejszą strony zawierają na czas określony **od dnia 1 stycznia 2013 r. do dnia 31 grudnia 2013 r.** z możliwością wypowiedzenia przez każdą ze stron na koniec miesiąca kalendarzowego, z zachowaniem 3 miesięcznego okresu wypowiedzenia.
2. Zamawiającemu przysługuje prawo rozwiązania umowy bez wypowiedzenia w przypadkach naruszenia postanowień niniejszej umowy przez Wykonawcę.
3. Wykonawca zobowiązany jest do przedstawienia Zamawiającemu pisemnej informacji o ilości zwierząt bezdomnych wyłapanych z terenu gminy Cieszyn, pozostających pod jego opieką w dniu wygaśnięcia lub rozwiązania umowy. Informację tą Wykonawca przedstawi Zamawiającemu nie później niż w terminie 10 dni od daty wygaśnięcia lub rozwiązania umowy.

4. Niewykonanie tego obowiązku uprawnia Zamawiającego do naliczenia kary umownej w wysokości 1% wynagrodzenia miesięcznego za każdy dzień opóźnienia.
5. Poza tym przypadkiem Zamawiający ma prawo dochodzić odszkodowania na zasadach ogólnych.

§ 7

Wszystkie zmiany dotyczące warunków niniejszej umowy dla swej ważności wymagać będą formy pisemnej.

§ 8

W sprawach nieuregulowanych niniejszą umową zastosowanie mieć będą przepisy kodeksu cywilnego.

§ 9

Spory wynikłe na tle stosowania niniejszej umowy rozstrzygane będą przed sądem właściwym dla siedziby Zamawiającego.

§ 10

Umowę sporządzono w 3 egzemplarzach, w tym 1 egzemplarz dla Wykonawcy

Wykonawca

Zamawiający

Burmistrz Miasta

mgr inż. Mieczysław Szczurek

SKARBNIK MIASTA
mgr Alicja Dąbrowska

RADCA PRAWNY
Wojciech Wawrzeczko
KTB-548

Argos/BOZ

Czechowice-Dziedzice SL

Od: "ada-jeje" <ada-jeje@o2.pl>
Do: "Argos/BOZ" <boz@boz.org.pl>
Wysłano: 8 maja 2013 11:35
Temat: Fwd: Fw: udzielenie informacji publicznej Czechowice Dziedzice, śl.

Dnia 6 maja 2013 21:52 "elzbieta namyslowska-opach" <elzbieta.namyslowska-opach@proanimals.org> napisał(a):

----- Original Message -----
From: Michał Polok - Wydział Ochrony Środowiska i Rolnictwa - UM w Czechowicach-Dziedzicach
To: elzbieta namyslowska-opach@proanimals.org
Sent: Monday, May 06, 2013 10:00 AM
Subject: Re: udzielenie informacji publicznej

Witam,

W odpowiedzi na Państwa e-mail z dnia 20 kwietnia 2013r. uprzejmie informuję:

1. W 2012 roku Gmina Czechowice-Dziedzice miała zawarte porozumienie z Gminą Bielsko-Biała na podstawie którego Miejskie Schronisko dla Bezdomnych Zwierząt w Bielsku-Białej, ul. Reksia 48, realizowało zadania związane z realizacją programu opieki nad bezdomnymi zwierzętami i zapobiegania bezdomności zwierząt na terenie Gminy Czechowice-Dziedzice.
2. W 2012 roku ogółem przyjęto do Schroniska 125 zwierząt z terenu Gminy, w tym psów - 104 i kotów - 21. Ponadto informuję, iż podjęto 69 interwencji dotyczących zwierząt rannych, potrąconych i martwych oraz 15 interwencji bez efektu (po zgłoszeniu nie zostały zlokalizowane).
3. W 2012 roku Gmina Czechowice-Dziedzice wydatkowała 118 318, 26 zł na dotacje dla w/w Schroniska.
4. W 2013 roku Gmina ma podpisane porozumienie jak w pkt.1.
5. www.um.czechowice-dziedzice.pl, BIP, zakładka uchwały Rady Miejskiej

Pozdrawiam,
Michał Polok
Wydział Ochrony Środowiska i Rolnictwa
Urząd Miejski w Czechowicach-Dziedzicach
tel. 32 2147100

Nie znaleziono wirusów w tej wiadomości.
Sprawdzone przez AVG - www.avg.com
Wersja: 2012.0.2241 / Baza danych wirusów: 3162/5802 - Data wydania: 2013-05-06

ZARZĄD DRÓG I SŁUŻBY KOMUNALNE
44-238 CZERWIONKA-LESZCZYNY; UL. POLNA 6

NIP 642-30-24-956 REGON 240785475 tel./fax 0-32-42-77-543; 0-32-42-72-743 e-mail : zdisk@czerwionka-leszczyny.com.pl

Czerwionka-Leszczyny, 25.04.2013 r.

ZDiSK/PSK/20/ 804 /13

Fundacja Pro Animals - Na Pomoc Zwierzętom

ul. Stachiewicza 35b/70
31-328 Kraków

fundacja@proanimals.ort

W związku z wnioskiem Fundacji Pro Animals - Na Pomoc Zwierzętom o udzielenie informacji publicznej w odpowiedzi na przedstawione pytania informuję:

Ad. 1. W roku 2012 obowiązywała stała umowa na wyłapywanie, transport do schroniska oraz zapewnienie opieki bezdomnym zwierzętom z terenu Gminy i Miasta Czerwionka-Leszczyny ze Schroniskiem dla Bezdomnych Zwierząt prowadzonym przez Rolniczą Spółdzielnię Produkcyjną w Rybniku.

Ad. 2. W 2012 r. do Schroniska dla Bezdomnych Zwierząt zostało odwiezionych 92 psy i 6 kotów.

Ad. 3. Zgodnie z zawartą umową w 2012 r. koszt zadania wynosił 114.820,50 zł (brutto). Płatność miesięczna, ryczałtowa.

Ad. 4. Na 2013 r. po przeprowadzonej procedurze przetargowej została zawarta stała umowa na świadczenie usług w zakresie zapewnienia opieki nad bezdomnymi zwierzętami z terenu Gminy i Miasta Czerwionka-Leszczyny ze Schroniskiem dla Bezdomnych Zwierząt prowadzonym przez Rolniczą Spółdzielnię Produkcyjną w Rybniku - kopia umowy w załączeniu.

Ad. 5. Informację dot. uchwały programu nad bezdomnymi zwierzętami na rok 2013 r. zostanie niezwłocznie przesłana po jej uchwaleniu przez Radę Miasta.

DYREKTOR
mgr inż. Piotr Łuc

AJ

UMOWA NR ZDiSK/SZ/ 8 /2012

Zawarta w dniu 18.12. 2012 r. w Czerwionce - Leszczynach pomiędzy:
Gminą i Miastem Czerwionka - Leszczyny – Zarządem Dróg i Służb Komunalnych zwanym dalej **Zamawiającym,** reprezentowanym przez :

Dyrektora Zarządu Dróg i Służb Komunalnych - mgr inż. Piotra Łuc

a firmą **Rolnicza Spółdzielnia Produkcyjna** z siedzibą przy ul. Majątkowej 42, 44-207 Rybnik, zarejestrowaną w Sądzie Rejonowym w Gliwicach X Wydział Gospodarczy Krajowego Rejestru Sądowego pod numerem KRS: **0000136275**,
będącą płatnikiem podatku VAT, nr NIP **642-00-00-872**, REGON **000802538**

reprezentowaną przez :

Prezesa Zarządu – Grzegorza Macionczyk
Członka Zarządu – Antoniego Szymczyk

zwaną dalej *Wykonawcą*

W rezultacie przeprowadzonego postępowania przetargowego w trybie art. 39 Ustawy Prawo zamówień publicznych - została zawarta umowa o następującej treści :

§ 1

1.Wykonawca zobowiązuje się do wykonania na rzecz Zamawiającego zadania pn;

ŚWIADCZENIE USŁUG W ZAKRESIE ZAPEWNIENIA OPIEKI NAD BEZDOMNYMI ZWIERZĘTAMI Z TERENU GMINY i MIASTA CZERWIONKA-LESZCZYNY W ROKU 2013

§ 2

Wykonawca oświadcza, iż prowadzi schronisko położone w :
Rybniku 44-207 przy ul. Majątkowej 42.

§ 3

1.W ramach przedmiotu zamówienia do schroniska będą przyjmowane i przechowywane psy i koty dostarczone wyłącznie z terenu Gminy i Miasta Czerwionka - Leszczyny.
2.Usługa winna być realizowana zgodnie z posiadanym przez Wykonawcę zezwoleniem w zakresie prowadzenia schronisk dla bezdomnych zwierząt wydanym na podstawie art. 7 ust. 1 pkt 4 ustawy z dnia 13 września 1996 r. o utrzymaniu czystości i porządku w gminach (t.j. Dz. U. z 2008 r. Nr 05, poz. 236 z późn. zm.).
3.Wykonawca winien zapewnić przechowywanie zwierząt w warunkach zgodnych z wymogami zawartymi w Rozporządzeniu Ministra Rolnictwa i Rozwoju Wsi z dnia 23 czerwca 2004 r. w sprawie szczegółowych wymagań weterynaryjnych dla prowadzenia schronisk dla zwierząt (Dz. U. z 2004 r., Nr 158, poz. 1657).

§ 4

1. W zakresie przedmiotu zamówienia Zamawiający zleca do wykonania:

a) wyłapywanie bezdomnych, wykazujących agresję zwierząt (psów) z terenu gminy i miasta Czerwionka - Leszczyny 24h/dobę, w tym w porze nocnej tj. od godz. 20.00 do godz. 6.00 wyłącznie w przypadkach pogryzienia lub potrącenia przez pojazdy na wezwanie Policji lub Straży Miejskiej - w sposób nie stwarzający zagrożenia dla życia, zdrowia zwierząt, w ciągu 1 godziny od

zgłoszenia tego faktu w sposób humanitarny, bez zadawania cierpień wyłapywanym zwierzętom, przy czym ustala się limit przyjęć zwierząt do schroniska w wymiarze 90 sztuk w okresie obowiązywania umowy tj. od 1 stycznia 2013 roku do 31 grudnia 2013r. Potencjalnie do zwierząt wykazujących agresję Zamawiający zalicza także rasy psów uznawanych za agresywne według rozporządzenia Ministra Spraw Wewnętrznych i Administracji z dnia 26 kwietnia 2003 r. (Dz. U. Z dnia 8 maja 2003 r.)
b) dowóz do schroniska zwierząt, o których mowa wyżej*
*- zwierzęta inne niż wymienione w ppkt. a) oraz koty dowożone będą przez służby gminne tj. straż miejską lub zarząd dróg i służby komunalne

c) przyjęcie i przetrzymywanie w schronisku bezdomnych zwierząt z terenu gminy i miasta Czerwionka - Leszczyny,
d) zapewnienie niezbędnej opieki weterynaryjnej przetrzymywanym zwierzętom, w tym po odbytej kwarantannie obligatoryjną sterylizację albo kastrację zwierząt przekazanych do schroniska a także usypianie ślepych miotów,
e) zapewnienie podstawowych warunków sanitarno - bytowych przetrzymywanym zwierzętom,
f) utylizację padłych zwierząt,
g) prowadzenie ewidencji przyjętych i rozdysponowanych zwierząt, zawierającej co najmniej następujące dane dotyczące opieki nad nimi i ich losy: rasa, płeć, wiek, stan zdrowia, przebieg obserwacji i leczenia, datę sterylizacji lub kastracji, uśpienia, pobytu w schronisku do nadal dane osób którym zwierzę przekazano. Obowiązkiem Wykonawcy będzie składanie 1 raz na kwartał sprawozdania z tych działań do 20 dnia miesiąca następnego oraz dodatkowo sporządzenie takiej samej ewidencji, zawierającej wszystkie w/w dane za cały rok kalendarzowy dla wszystkich zwierząt przyjętych do schroniska z terenu Gminy i Miasta Czerwionka-Leszczyny (historia przyjętego psa/kota) np. sporządzona do 20 stycznia roku następnego tj. 2014 r.
h) zapewnienie stałego kontaktu telefonicznego we wszystkie dni tygodnia (w tym soboty, niedziele i święta)
i) inne usługi związane z problemami bezdomnych zwierząt w tym między innymi poszukiwanie właścicieli dla bezdomnych zwierząt.

2. Zadania wskazane w ust. 1 muszą być wykonane zgodnie z obowiązującymi przepisami, normami oraz na ustalonych niniejszą umową warunkach.

3. Ustala się limit przyjęć zwierząt do schroniska w wymiarze 90 szt w ciągu okresu obowiązywania umowy tj. od 1 stycznia 2013 r do 31 grudnia 2013 r.

§ 5

Wykonawca ponosi pełną odpowiedzialność za warunki bytowe psów i kotów dostarczonych do schroniska z terenu Gminy i Miasta Czerwionka - Leszczyny.

§ 6

Za wykonanie przedmiotu umowy *Zamawiający* zapłaci miesięczne wynagrodzenie ryczałtowe, które wynosi netto: 9 471,54 zł + podatek 23 % VAT w kwocie 2 178,45 zł , co daje kwotę brutto: 11 649,99 zł (słownie: jedenaście tysięcy sześćset czterdzieści dziewięć złotych 99/100). Łączna wartość zamówienia w roku 2013 wynosi netto 113 658,48 zł powiększona o podatek VAT (23%) 2 614,40 zł co daje kwotę brutto 139 799,88 zł (słownie: sto trzydzieści dziewięć tysięcy siedemset dziewięćdziesiąt dziewięć złotych 88/100).

§ 7

Łączna kwota określona w § 6 ust.1 zawiera wszystkie koszty związane z realizacją zadania, o którym mowa w § 4 niniejszej umowy .

§ 8

1. Rozliczenie za przedmiot umowy następować będzie miesięcznie na podstawie faktury wystawionej przez Wykonawcę.
2. Faktury płatne będą w terminie 30-dni od daty jej otrzymania przez *Zamawiającego.*
3. Do faktury na koniec każdego kwartału należy dołączyć wykaz zawierający szczegółowe informacje dotyczące pobytu każdego z przekazanych zwierząt do schroniska, o którym mowa w § 4 ust. 1 lit g niniejszej umowy.

§ 9

1. Wykonawca zapłaci Zamawiającemu karę umowną:
1) za odstąpienie przez Zamawiającego od umowy z przyczyn, za które odpowiedzialność ponosi Wykonawca w wysokości 10% wynagrodzenia umownego brutto, o którym mowa w § 6 umowy.
2) za nieterminowe tj. później niż 1 godzinę od zgłoszenia wykonywanie czynności określonych w § 4 ust.1 lit. a w wysokości 0,2 % wynagrodzenia umownego brutto określonego w § 6 umowy, za każdą godzinę zwłoki,
3) za nienależyte wykonanie umowy oraz za każde stwierdzone uchybienie inne niż określone w pkt 2 potwierdzone przez Dyrektora Zarządu Dróg i Służb Komunalnych w wysokości 1,5% wynagrodzenia brutto określonego w § 6 umowy.
2. Jeżeli kary umowne nie pokryją poniesionej szkody, Zamawiający zastrzega sobie prawo do dochodzenia odszkodowania uzupełniającego na zasadach określonych w kodeksie cywilnym, do wysokości poniesionej szkody.

§ 10

Celem sprawdzenia należytego wykonania umowy Zamawiający ma prawo kontroli jej wykonania w miejscu realizacji zadania.

§ 11

Zamawiający oświadcza, że :
a) jest uprawniony do otrzymywania faktur VAT;
b) upoważnia *Wykonawcę* do wystawiania faktur VAT bez podpisu Zamawiającego ;
c) jest płatnikiem podatku VAT i posiada nr identyfikacyjny NIP 642-30-24-956.
Wykonawca oświadcza, że :
a) został zarejestrowany w Urzędzie Skarbowym jako płatnik VAT pod nr NIP 642-000-08-72.
b) jest uprawniony do wystawiania faktur VAT.

§ 12

1. Zamawiający ustanawia osobę odpowiedzialną : Specjalistę ds. Zieleni Pana Waldemara Walento.
2. Wykonawca ustanawia osobę odpowiedzialną: Kierownik Schroniska dla zwierząt Pan Przemysław Plucik.

§ 13

1. Umowa zostaje zawarta na czas określony począwszy od dnia 01 stycznia 2013 r. do dnia 31 grudnia 2013 r.
2. Umowa może zostać rozwiązana przez każdą ze stron z zachowaniem miesięcznego okresu wypowiedzenia z ważnych powodów, a w szczególności z powodu powtarzającego się naruszania warunków umowy przez którąś ze stron.
3. Zamawiającemu służy prawo rozwiązania umowy w trybie natychmiastowym w przypadku rażącego naruszenia jej postanowień przez Wykonawcę .

§ 14

Wykonawca nie może powierzać zobowiązań wynikających z niniejszej umowy osobie trzeciej bez zgody Zamawiającego .

§ 15

W sprawach nie uregulowanych postanowieniami umowy mają zastosowanie przepisy Kodeksu Cywilnego oraz Ustawy o Ochronie Zwierząt.

§ 16

Wszelkie spory wynikłe z realizacji niniejszej umowy strony poddają rozstrzygnięciu przez sąd właściwy dla siedziby Zamawiającego.

§ 17

Umowa została sporządzona w czterech jednobrzmiących egzemplarzach, trzy egzemplarze dla Zamawiającego i jeden dla Wykonawcy.

ZAMAWIAJĄCY : *WYKONAWCA:*

ROLNICZA SPÓŁDZIELNIA PRODUKCYJNA
44-207 Rybnik, ul. Majątkowa 42
tel. (0-32) 42 46 640, 42 46 299
NIP 642-00-00-872 REGON 000802538

CZŁONEK ZARZĄDU
RSP Rybnik
Antoni Szymczyk

CZŁONEK ZARZĄDU
RSP Rybnik
Grzegorz Macionczyk

GŁÓWNY KSIĘGOWY

ZARZĄD DRÓG
I SŁUŻBY KOMUNALNE

SCHRONISKO DLA ZWIERZĄT

Przemysław Plucik

SL

Częstochowa, 2013-05-06

NA.1431.88.2013

Sz.P.
Elżbieta Namysłowska-Opach
Wiceprezes Fundacji
Pro Animals–Na Pomoc Zwierzętom

email: fundacja@proanimals.org

dot. udzielenia informacji publicznej

Odpowiadając na wniosek z dnia 22 kwietnia 2013r. dotyczący udzielenia informacji publicznej na temat sposobu i skutków wykonywania zadania pn: „Opieka nad bezdomnymi zwierzętami i ich wyłapywanie" uprzejmie informuję:

1. Gmina Miasto Częstochowa zawarła w 2012 r. stałą umowę zapewniania opieki zwierzętom bezdomnym oraz dzikim na terenie Gminy Częstochowa w latach 2012 – 2014, w tym kompleksowego prowadzenia Schroniska dla Bezdomnych Zwierząt w Częstochowie obejmującą wyłapywanie bezdomnych zwierząt i zapewnianie im opieki - z Towarzystwem Opieki Nad Zwierzętami w Polsce Oddział w Częstochowie.
2. Zbiorcze dane o ilości zwierząt (psów/kotów) wyłapanych i utrzymywanych na koszt gminy w 2012 roku są następujące
   psy: 528 wyłapane + 619 doprowadzone – razem 1147,
   koty: 99 wyłapane + 333 doprowadzone – razem 432.
3. Koszt realizacji całego zadania opieki nad zwierzętami bezdomnymi i dzikimi na terenie miasta Częstochowy w tym wyłapywania bezdomnych zwierząt i zapewnienia im opieki w ramach prowadzenia Schroniska dla Bezdomnych Zwierząt w Częstochowie wynosił w 2012 r. - 860 tys. zł (z dotacji).
4. W ramach umowy zapewniania opieki zwierzętom bezdomnym oraz dzikim na terenie Gminy Częstochowa w latach 2012 – 2014 wyłapywane są bezdomne zwierzęta z terenu miasta. Działania w tym zakresie mają charakter stały. Zadania te wykonuje Towarzystwo Opieki Nad Zwierzętami w Polsce Oddział w Częstochowie, które jest podmiotem prowadzącym Schronisko dla Bezdomnych Zwierząt w Częstochowie przy ul. Gilowej 44/46, stanowiące własność Gminy Częstochowa (umowa była załączona przy udzieleniu analogicznej informacji publicznej w ubiegłym roku).
5. Uchwała nr 608/XXXII/2013 Rady Miasta Częstochowy z dnia 28 lutego 2013 r. w sprawie przyjęcia programu opieki nad zwierzętami bezdomnymi oraz zapobiegania bezdomności zwierząt na terenie miasta Częstochowy na 2013 r. dostępna jest na stronie internetowej www.czestochowa.pl w zakładce BIP dokumenty – prawo lokalne.

P.S.

Urząd Miasta Częstochowy
Wydział Ochrony Środowiska, Rolnictwa i Leśnictwa
ul. Śląska 11/13, 42-217 Częstochowa
tel. 34 370-74-16, fax. 34 370-71-89
www.czestochowa.pl, osr@czestochowa.um.gov.pl

Dąbrowa Górnicza, 06.02.2013r.

WKM.1431.1.2013

Fundacja Pro Animals – Na pomoc Zwierzętom
ul. Stachiewicza 35b/70
31 – 328 Kraków
elzbieta.namyslowska-opach@proanimals.org

W odpowiedzi na e-mail z dnia 27.01.2013r. poniżej przedkładam informacje z zakresu bezdomności zwierząt na terenie Gminy Dąbrowa Górnicza.

1. W 2012 roku Gmina posiadała zawartą umowę na wykonywanie zadania pn. *„Przyjmowanie i przechowywanie w schronisku dla bezdomnych zwierząt psów i kotów dostarczonych z terenu Dąbrowy Górniczej"* z Towarzystwem Opieki Nad Zwierzętami w Polsce, Oddział Chorzów, prowadzącym schronisko dla bezdomnych zwierząt zlokalizowane przy ul. Opolskiej 36 w Chorzowie.
   Ponadto Gmina posiadała zawartą umowę z F.H.U. Mariusz Jurczyk z siedzibą w Zawierciu pn. *„Wyłapywanie i dowóz do schroniska dla bezdomnych zwierząt psów i kotów z terenu Dąbrowy Górniczej"*.
2. W 2012 roku z terenu Gminy odłowiono i odwieziono do schroniska dla bezdomnych zwierząt 237 psów, 4 koty oraz 4 ślepe mioty zwierząt.
3. Środki finansowe wydatkowane przez Gminę w 2012 roku na realizację ww. umów wyniosły ogółem 507.356,00 zł brutto.
   Przyjętą formą płatności za przyjmowanie zwierząt do schroniska był ryczałt, który wynosił 36.000 zł brutto za 20 sztuk zwierząt. W przypadku wyczerpania ryczałtu za przyjęcie każdego dodatkowego zwierzęcia przekraczającego liczbę 20 szt., Gmina ponosiła dodatkową opłatę tj. za każdą następną 1 szt. zwierzęcia - 1.800 zł brutto.
4. W 2013 roku za wyłapywanie i transport zwierząt bezdomnych odpowiada również F.H.U. Jurczyk Mariusz, natomiast schroniskiem przyjmującym zwierzęta bezdomne z terenu Gminy jest podobnie jak w roku ubiegłym schronisko dla bezdomnych zwierząt prowadzone przez Towarzystwo Opieki Nad Zwierzętami, Oddział w Chorzowie.
5. Uchwała Nr XXIII/464/13 Rady Miejskiej w Dąbrowie Górniczej z dnia 30.01.2013r. w sprawie przyjęcia programu opieki nad zwierzętami bezdomnymi oraz zapobiegania bezdomności zwierząt na terenie Gminy Dąbrowa Górnicza, opublikowana zostanie na stronie internetowej www.bip.dabrowa-gornicza.pl.

Naczelnik
Wydziału Gospodarki Komunalnej
i Mieszkaniowej

Piotr Jędrusik

Załączniki:

1. Umowa nr ZP.WKM.272.113.2012 z dnia 18.12.2012r. *„Przyjmowanie i przechowywanie w schronisku dla bezdomnych zwierząt psów i kotów dostarczonych z terenu Dąbrowy Górniczej"*.
2. Umowa nr ZP.WKM.271.4.40.2011 z dnia 29.04.2011r p.n.: *„Wyłapywanie i dowóz do schroniska dla bezdomnych zwierząt psów i kotów z terenu Dąbrowy Górniczej"*.
3. *„Uchwała Nr XXIII/464/13 Rady Miejskiej w Dąbrowie Górniczej z dnia 30.01.2013r. w sprawie przyjęcia programu opieki nad zwierzętami bezdomnymi oraz zapobiegania bezdomności zwierząt na terenie Gminy Dąbrowa Górnicza"*.

SL

Urząd Gminy
42-265 Dąbrowa Zielona
Pl. Kościuszki 31

Dąbrowa Zielona, 30.04.2013r.

1431.3.2013

Fundacja Pro Animals – Na Pomoc Zwierzętom

ul. Stachiewicza 35 b/70

31-328 Kraków

W odpowiedzi na Państwa wniosek o udzielenie informacji publicznej z dnia 19.04.2013 roku informuję co następuje.

W 2012 roku obowiązywały dwie umowy na wyłapywanie, transport oraz przyjmowanie bezdomnych zwierząt do schroniska. Wykonawcą tego zadania była Fundacja „Zwierzyniec" z siedzibą w Wieluniu przy ul. 18 –go Stycznia 31. Pierwsza została podpisana w dniu 12 września 2011 roku i obowiązywała od 01.10.2011 roku do 30.09.2012r. Koszt ryczałtowy opieki nad bezdomnymi zwierzętami wynikający z zawartej umowy wyniósł 29.520,00 zł. Druga umowa została podpisana w dniu 25.08.2012 roku i obowiązuje od 01.10.2012 do 30.09.2013 roku. Koszt ryczałtowy opieki nad bezdomnymi zwierzętami wynikający z zawartej umowy wyniósł 39.360,00 zł. W 2012 roku na terenie Gminy Dabrowa Zielona złapano 10 psów. Umowa zawarta w dniu 25 sierpnia 2012 roku obowiązuje do dnia 30 września 2013 roku. Na stronie bip.dabrowazielona.pl znajduje się uchwała Rady Gminy Dąbrowa Zielona nr XXVIII/180/2013 z dnia 26 lutego 2013 roku w sprawie programu opieki nad zwierzętami bezdomnymi oraz zapobiegania bezdomności zwierząt na terenie Gminy Dąbrowa Zielona w 2013 roku.

Z upoważnienia
mgr inż. Mieczysława Kolan
Kierownika Referatu Budownictwa,
Inwestycji i Ochrony Środowiska

1. Adresat,

2. a/a

SL

URZĄD GMINY
W DĘBOWCU
ul. Katowicka 6, 43-426 Dębowiec
tel (33) 8562285, 8562241

Dębowiec, 24.04.2013r.

ROŚ.1431.4.2013r.

Fundacja Pro Animals-Na Pomoc Zwierzętom
ul. Stachiewicza 35b/70
31-328 Kraków

dotyczy : wniosku o udzielenie informacji publicznej

1.Gmina Dębowiec posiada stałą umowę na wyłapywanie bezdomnych zwierząt i zapewnienie im opieki. Umowa z Firmą Handlową Kowalczyk Beata, 43-400 Cieszyn ul. Cicha 10 prowadzącą schronisko dla zwierząt w Cieszynie.
2.Dane liczbowe o zwierzętach wyłapanych i utrzymywanych:
- w 2012r. 14 psów
3. Koszt realizacji całego zadania : 12.000 zł. Forma płatności ryczałtowa.
4. Gmina Dębowiec posiada stałą umowę na wyłapywanie bezdomnych zwierząt i zapewnienie im opieki. Umowa z Firmą Handlową Kowalczyk Beata, 43-400 Cieszyn ul. Cicha 10 prowadzącą schronisko dla zwierząt w Cieszynie.
5. Kopia uchwały na 2013r. w załączeniu.

Z upoważnienia Wójta
Renata Michnik
Kierownik Referatu Gospodarki Wiejskiej

Otrzymują:
1.Adresat
2.ROŚ a/a

SL

Gaszowice dnia 30.04.2013 r.

OŚ-GSR.6140.8.2013

Fundacja Pro Animals
Na Pomoc Zwierzętom
31-328 Kraków
ul. Stachiewicza 35b/70

W odpowiedzi na Wasz wniosek z dnia 21.04.2013 r. w sprawie opieki nad bezdomnymi zwierzętami Urząd Gminy Gaszowice informuje:

1.Gmina Gaszowice na 2012 r. miała podpisaną umowę na wyłapywanie bezdomnych zwierząt, oraz zapewnienie im opieki przez Rolniczą Spółdzielnię Produkcyjną w Rybniku przy której działa schronisko.

2.W roku 2012 wyłapano 20 psów.

3.Koszt realizacji zadania bezdomności zwierząt w roku 2012 wyniósł 15.922.00 zł i był realizowany w formie płatności ryczałtowej.

4.Kopia umowy na wyłapywanie bezdomnych zwierząt, oraz zapewnienie im opieki (w załączeniu)

5.Uchwała OG.BR0007.3.12.2013 z dnia 28.02.2013 r. programu opieki nad bezdomnymi zwierzętami na rok 2013 jest na stronie www gaszowice.bip.info.pl

SL

Wójt Gminy Gierałtowice

44-186 GIERAŁTOWICE, ul. Ks. Roboty 48
tel.: (032) 30 11 300, fax.: (032) 30 11 306
e-mail: urzadgminy@gieraltowice.pl

Gierałtowice, dnia 25.04.2013 r.

GK.1431.2.2013

Fundacja Pro Animals – Na Pomoc Zwierzętom
ul. Stachiewicza 35b/70
31-328 Kraków

dot. *wniosku z dnia 21.04.2013 r. o udzielenie informacji publicznej nt. sposobu i skutków wykonywania zadania „opieka nad bezdomnymi zwierzętami i ich wyłapywanie"*

Na podstawie art. 10 ust 1 ustawy z dnia 6 września 2001 r. o dostępie do informacji publicznej (Dz. U. 2001, Nr 112, poz. 1198 z późn. zm.) Wójt Gminy Gierałtowice podaje informacje, o które wnoszono:

1. W 2012 roku Gmina Gierałtowice miała podpisaną umowę ze Schroniskiem dla Bezdomnych Zwierząt prowadzonym przez Rolniczą Spółdzielnię Produkcyjną w Rybniku przy ul. Majątkowej 42. Umowa dotyczyła wyłapywania zwierząt oraz ich opieki w czasie pobytu w schronisku.
2. Zbiorcze dane o ilości zwierząt wyłapanych i przyjętych do schroniska w 2012 roku:

	zwierzęta przyjętych do schroniska ogółem	zwierzęta poddane eutanazji	zwierzęta oddane do adopcji	zwierzęta odebrane przez właściciela	zwierzęta pozostałe w schronisku na koniec 2012 r.
pies	22	1	2	2	17
suka					
kot	2				2
kotka					
razem	**24**	**1**	**2**	**2**	**19**

3. W 2013 roku Gmina Gierałtowice podpisała umowę ze schroniskiem wyżej wymienionym oraz z Gabinetem Weterynaryjnym Eugeniusz Aparta z siedzibą w Gierałtowicach – kopie umów w załączeniu.
4. Adres strony internetowej z zamieszczoną uchwałą w sprawie przyjęcia programu opieki nad zwierzętami bezdomnymi oraz zapobiegania bezdomności zwierząt na terenie Gminy Gierałtowice w 2013 r. – **www.bip.gieraltowice.pl**

WÓJT

dr inż. Jacek [illegible]

Kopia: GK a/a

Referat Gospodarki Komunalnej - kierownik (032) 30 11 360,
(032) 30 11 361, (032) 30 11 362, (032) 30 11 363, (032) 30 11 364
e-mail: gk@gieraltowice.pl

5L

WÓJT GMINY
GIŁOWICE

Giłowice, dnia 26 kwietnia 2013 r

OŚ .6140.7.2013

Fundacja Pro Animals – Na Pomoc Zwierzętom
ul. Stachiewicza 35b/70
31-328 Kraków

Odpowiadając na wniosek o udzielenie informacji publicznej na temat sposobu i skutków wykonywania zadania „opieka nad bezdomnymi zwierzętami i ich wyłapywanie „ przewidzianego ustawą o ochronie zwierząt

Udzielam odpowiedzi na pytania zawarte we wniosku:

1. czy i z jakim schroniskiem gmina miała w 2012 roku stałe umowy albo udziela zleceń na wyłapywanie bezdomnych zwierząt i/ lub zapewnienie im opieki ?

Gmina Giłowice posiada stałą umowę zawartą w 2010 roku pomiędzy „Beskid" Spółka z o.o. ul. Kabaty 2 na kompleksową opiekę nad bezdomnymi zwierzętami.

- Koszt odbioru jednego zwierzęcia do schroniska obejmuje opłatę ryczałtową w wysokości 1 575 zł netto + 8 % VAT – 1701 zł brutto
- Stała miesięczna opłata za gotowość do odbioru bezdomnych zwierząt wynosi - 533 ,70 zł
- W ramach opłaty za gotowość Spółka odbiera 3 szt. zwierząt. Za przyjęcie kolejnych zwierząt – koszt odbioru jednego zwierzęcia do schroniska obejmuje opłatę ryczałtową w wysokości 1701 zł brutto .

2. jakie są zbiorcze dane o ilości zwierząt (psach/kotach) wyłapywanych i/lub utrzymywanych na koszt gminy w 2012 roku

- w 2012 roku zostały wyłapane i oddane do schroniska – 3 sztuki psy , kotów -0

3. jaki był w 2012 r. koszt realizacji całego zadania i jaka była forma płatności za opiekę
   - koszt realizacji zadania w 201 2 roku to stała miesięczna opłata -533,70 zł x 12 miesięcy tj – 6404,40 zł na rok.
4. W załączeniu kopia umowy wraz z aneksami pomiędzy „Beskid" Spółka z o.o. w Żywcu ul. Kabaty 2. a Gminą Giłowice zawarta w dniu 04.01.2010 r.
5. Program Opieki na bezdomnymi zwierzętami – Uchwała Nr XXVIII/167/13 Rady Gminy Giłowice z dnia 26 marca 2013 r. w sprawie przyjęcia Programu opieki nad zwierzętami bezdomnymi oraz zapobiegania bezdomności na terenie gminy Giłowice w 2013 roku znajduje się na stronie biuletynu informacji publicznej gminy Giłowice.

U m o w a nr **ZP/272/025/12**

zawarta w dniu **12 grudnia 2012 roku**

pomiędzy
Gminą Goczałkowice-Zdrój
43-230 Goczałkowice-Zdrój, ul. Szkolna 13
reprezentowaną przez Panią Gabrielę PLACHA – Wójta Gminy
zwaną w treści umowy **„Zleceniodawcą”**

a
Rolniczą Spółdzielnią Produkcyjną w Rybniku, ul. Majątkowa 42, 44-207 Rybnik
reprezentowaną przez:
Prezesa Zarządu - Pana Grzegorza MACIONCZYK
Członka Zarządu - Pana Antoniego SZYMCZYK
zwanymi w dalszej części umowy **„Zleceniobiorcą”**
numer KRS: 0000136275

Przedmiotem umowy jest uregulowanie zjawiska bezdomnych zwierząt na terenie Gminy Goczałkowice-Zdrój w roku 2013 zgodnie z Uchwałą Nr XXVI/152/2000 Rady Gminy Goczałkowice-Zdrój z dnia 15.06.2000 r. w sprawie zasad i warunków wyłapywania oraz rozstrzygania o dalszym postępowaniu z bezdomnymi zwierzętami.

§ 1

1. Zleceniodawca zleca, a Zleceniobiorca przyjmuje do wykonania następujące obowiązki wynikające z ustawy z dnia 16 września 2011 r. o ochronie zwierząt oraz zgodnie z ustawą o utrzymaniu czystości i porządku w gminach:
   a. odławianie bezdomnych zwierząt z terenu Gminy Goczałkowice-Zdrój,
   b. lokowanie bezdomnych psów i kotów u mieszkańców chętnych do przyjęcia zwierzęcia do swojego domu w celu dalszego jego utrzymania,
   c. zapewnienie niezbędnej opieki weterynaryjnej przetrzymywanym zwierzętom,
   d. zapewnienie podstawowych, niezbędnych warunków sanitarno-bytowych przetrzymywanym zwierzętom,
   e. przetrzymywanie i obserwacja zwierząt podejrzanych o wściekliznę,
   f. zakup środków do czasowego usypiania agresywnych zwierząt,
   g. sterylizację i kastrację zwierząt w schronisku,
   h. usypianie ślepych miotów,
   i. utylizację padłych zwierząt.
2. Obowiązki wskazane w ust. 1 powyżej będą wykonywane przez Zleceniobiorcę każdorazowo na podstawie zgłoszenia dokonywanego przez Zleceniodawcę.
3. Zgłoszenie może następować pisemnie, mailowo, faksem, telefonicznie.
4. Osobą upoważnioną z ramienia Zleceniodawcy do składania zgłoszeń jest p. Krystyna Gimel.
5. Zgłoszenia będą realizowane w godz. 6^{oo} do 15 ^{oo}, z zastrzeżeniem, iż zgłoszenia składane w godzinach nocnych (od zmierzchu do świtu) będą realizowane niezwłocznie o ile dotyczą potrąceń bądź pogryzień, w pozostałych wypadkach zgłoszenia takie będą realizowane w najbliższym dniu.

§ 2

Umowa zostaje zawarta na czas określony od dnia 01 stycznia 2013 r. do dnia 31 grudnia 2013 roku.

§ 3

1. Za wykonanie przedmiotu umowy w 2013 roku Zleceniodawca będzie płacił zryczałtowane wynagrodzenie w wysokości 17.500,00 zł (siedemnaście tysięcy pięćset zł 00/100 groszy) netto + podatek VAT zgodnie z obowiązującymi w tym zakresie przepisami.
2. Dodatkowo za każdorazowe przeprowadzenie zabiegów sterylizacji i kastracji Zleceniodawca zapłaci:
   - kastracja psa - 170,00 zł + VAT
   - kastracja kota - 100,00 zł + VAT
   - sterylizacja suki - 300,00 zł + VAT
   - sterylizacja kotki - 150,00 zł + VAT
3. Kwota, o której mowa w ust. 1 płatna będzie w równych miesięcznych ratach w wysokości 1.458,34 zł + VAT (ostatnia rata wynosić będzie 1.458,26 zł + VAT) na podstawie faktur wystawionych przez Zleceniobiorcę. Zapłata kwoty wynikającej z faktury nastąpi w terminie 14 dni od daty otrzymania faktury przez Zleceniodawcę na konto Zleceniobiorcy wskazane na fakturze.
4. Kwota, o której mowa w ust. 2 płatna będzie co miesiąc, na podstawie faktury wystawionej przez Zleceniobiorcę, wysokość kwoty uzależniona będzie od ilości wykonanych zabiegów.
5. Zleceniobiorca każdorazowo do faktury załączy szczegółowy „raport”, z którego będzie jednoznacznie wynikało: ile zwierząt zostało przyjętych do schroniska w danym miesiącu i jakim zabiegom zostały poddane.

§ 4

Całość materiałów i sprzęt do wykonania przedmiotu umowy dostarczy Zleceniobiorca.

§ 5

W przypadku rozwiązania umowy przez Zleceniodawcę w terminie wcześniejszym niż określony w umowie lub nie zawarcia umów na lata następne Zleceniodawca zobowiązany jest do pokrycia kosztów utrzymania zwierząt przyjętych na podstawie niniejszej umowy do czasu ich przechowywania w schronisku. Zwrot kosztów będzie dokonywany przez Zleceniodawcę na podstawie przedłożonego zestawienia rzeczywistych kosztów oraz na podstawie faktury wystawionej przez Zleceniobiorcę. Zleceniodawca jest również uprawniony do wskazania innego zadysponowania zwierzętami po wygaśnięciu niniejszej umowy.

§ 6

W zakresie spraw nie uregulowanych w niniejszej umowie stosuje się przepisy Kodeksu Cywilnego.

§ 7

Wszelkie spory mogące wynikać przy realizacji niniejszej umowy rozstrzygane będą przez Sąd Powszechny właściwy ze względu na siedzibę dla siedziby Zleceniodawcy.

§ 8

Umowę sporządzono w czterech jednobrzmiących egzemplarzach, po dwa dla każdej ze stron.

ZLECENIOBIORCA: **ZLECENIODAWCA:**

SL

GMINA GODÓW
44-340 Godów, ul. 1 Maja 53
woj. Śląskie
NIP 647-17-04-413, Regon 276258730
tel. 32 476-50-65, fax wew. 35
BU-BS.1431.0001.2013

Godów, dnia 25 kwietnia 2012r

Fundacja Pro Animals – Na Pomoc Zwierzętom
ul. Stachiewicza 35b/70
31-328 Kraków

W odpowiedzi na pismo z dnia 21 kwietnia 2013r. dotyczącego opieki nad bezdomnymi zwierzętami Urząd Gminy w Godowie informuje, iż

1. Gmina Godów w 2012r. miała podpisaną umowę na wyłapywanie i przetrzymywanie bezdomnych zwierząt z:
   Przedsiębiorstwem Komunalnym Sp. z o.o., Racibórz, ul. Adamczyka 10
   (nr umowy BU-1115/3/08/BL oraz aneks Nr 2 z dnia 03.01.2012r.)
2. Ilość psów oddanych do schroniska w roku 2012 wyniosła 15 sztuk.
3. Zbiorcze dane
   W roku 2012 złapano 15 bezpańskich psów, co stanowiło koszt 17958,00zł. Zgodnie z umową ze schroniskiem w Raciborzu gmina płaciła każdorazowo za przyjęcie psa kwotę 1168,50zł. - do lutego 2012r. a następnie 1230,00 zł
4. Gmina ma podpisaną umowę na wyłapywanie i przetrzymywanie bezpańskich psów i kotów na rok 2013 z Przedsiębiorstwem Komunalnym Sp. z o.o. z siedzibą w Raciborzu oraz gmina posiada umowę na wyłapywanie bezpańskich zwierząt i opiekę nad nimi z Gabinetem Weterynaryjnym „INTERVET" Michał Karasek.
5. Uchwała Rady Gminy Godów nr XXXI/234/13 z dnia 21 marca 2013 umieszczona jest na www.godow.bip.net.pl

wójt
inż. Mieczysław Adamczyk

Otrzymuje:
Fundacja Pro Animals – Na Pomoc Zwierzętom
ul. Stachiewicza 35b/70
31-328 Kraków
Kopia:
Urząd Gminy Godów – a/a

Sprawę prowadzi:
Anna Brzemia – Samodzielny Referent ds. Ochrony Środowiska
tel. 32 4765065 wew 15

GK.6140.12.17.2013

Gorlice: 25.03.2013r.

Fundacja Pro Animals
ul. Stachiewicza 35b/70
31-328 Kraków

Dotyczy: odpowiedzi na wniosek z 13.02.2013r.

Wydział Gospodarki Komunalnej w odpowiedzi na wniosek z dnia 13.02.2013r. w sprawie udzielenia informacji na temat sposobu i skutków wykonywania zadania „Opieka nad bezdomnymi zwierzętami i ich wyłapywanie" informuje, że:

Ad1/.
-W roku 2012 Miasto Gorlice podpisało umowę stałą (roczną) na opiekę oraz przyjmowanie zwierząt do schroniska z Celiną Pawluśkiewicz prowadzącą działalność gospodarczą pod firmą „Schronisko dla Bezdomnych Zwierząt", w oparciu o wpis do ewidencji działalności gospodarczej prowadzonej przez Burmistrza Miasta w Nowym Targu pod numerem DG8844/2003. Siedziba firmy ul. Kokoszków 101, 34-400 Nowy Targ.
Ad2/.
-Ilość zwierząt wyłapanych w 2012r. - 27 psów
- 1 kot
-Ilość zwierząt utrzymywanych w schronisku w 2012r.- (stan na miesiąc grudzień) – 6 psów
w tym w 2012r.: - doprowadzono 2 sztuki
-wydano 4 sztuki
-padła 1 sztuka
Ad3/.
-Koszt realizacji umowy za 2012r. (wyłapywanie) – 18.195,62 zł
-Koszt realizacji umowy za 2012r. (utrzymywanie w schronisku) – 10.868,31 zł
(opłaty jednorazowe za wykonane czynności, stawki ustalone na drodze porozumienia stron - zgodnie z umową).
Ad4/.
-W roku 2013 Miasto Gorlice podpisało umowę stałą (roczną) na opiekę oraz przyjmowanie zwierząt do schroniska z Celiną Pawluśkiewicz prowadzącą działalność gospodarczą pod firmą „Schronisko dla Bezdomnych Zwierząt", w oparciu o wpis do ewidencji działalności gospodarczej prowadzonej przez Burmistrza Miasta w Nowym Targu pod numerem DG8844/2003. Siedziba firmy ul. Kokoszków 101, 34-400 Nowy Targ.
Ad5/.
Link do strony internetowej pod którą zamieszczono program opieki nad zwierzętami:

http://edziennik.malopolska.uw.gov.pl/ActDetails.aspx?ID=24752

KIEROWNIK
Wydziału Gospodarki Komunalnej
mgr inż. Teresa Wrona

Załącznik;
-Umowa GK.341-9/13 - kserokopia,
-a/a

SL

URZĄD GMINY
w Gorzycach
44-350 Gorzyce, ul. Kościelna 15
tel./fax (032) 45 13 056

Gorzyce, dnia 2013-05-02

GK.1431.00008.2013
GK.KW-00907/13

Fundacja Pro Animals - Na Pomoc Zwierzętom

ul. Piotra Stachiewicza 35b/70
31-328 Kraków

Dotyczy: Wniosek o udzielenie informacji publicznej z dnia 21.04.2013r (data wpływu do urzędu 22.04.2013r.)

W odpowiedzi na Państwa wniosek informuję:

Ad. 1. W roku 2012 Gmina Gorzyce miała zawartą umowę na złapanie, przyjęcie i przetrzymywanie bezdomnych zwierząt z terenu Gminy Gorzyce oraz zapewnienie niezbędnej opieki weterynaryjnej przetrzymywanym zwierzętom z Przedsiębiorstwem Komunalnym Spółka z o.o. w Raciborzu, ul. Adamczyka 10.

Ad. 2. W 2012 roku wyłapano i umieszczono w schronisku 27 psów oraz 1 kota.

Ad. 3. Koszt realizacji całego zadania w 2012 roku wyniósł 37 426,20zł forma płatności - jednorazowa za umieszczenie w schronisku.

Ad. 4. W bieżącym roku Gmina ma zawartą umowę z Przedsiębiorstwem Komunalnym Spółka z o.o. w Raciborzu, ul. Adamczyka 10. (kopia umowy w załączeniu).

Ad. 5. Adres strony www uchwały programu opieki nad bezdomnymi zwierzętami na rok 2013: http://gorzyce.bip.info.pl/dokument.php?iddok=5721&idmp=372&r=r

Załącznik:
Umowa z Przedsiębiorstwem Komunalnym Spółka z o.o. w Raciborzu, ul. Adamczyka 10

WÓJT GMINY
Piotr Ślizło

SL

Wójt Gminy Hażlach

43-419 Hażlach ul. Główna 57

PR.1431.8.2013

Hażlach, dnia 02.05.2013 r.

Fundacja Pro Animals – Na Pomoc Zwierzętom
ul. Stachiewicza 35b/70
31- 328 Kraków
fundacja@proanimals.org

W odpowiedzi na Państwa pismo z dnia 21.04.2013 roku w sprawie udzielenia informacji publicznej na temat sposobu i skutków wykonywania zadania „opieka nad bezdomnymi zwierzętami i ich wyłapywanie" informuję co następuje:

Ad.1. Gmina Hażlach miała w 2012 roku podpisane na stałe umowy na wyłapywanie bezdomnych zwierząt ze schroniskiem: Firma Handlowa – Beata Kowalczyk, ul. Cicha 10, 43-400 Cieszyn, oraz wyłapywanie bezdomnych kotów: Fundacja dla Zwierząt i Środowiska „Lepszy Świat", ul. Limanowskiego 8/3, 43-400 Cieszyn.

Ad.2. Schronisko w 2012 roku wyłapało i utrzymywało na koszt gminy 44 psy z terenu gminy Hażlach. Fundacja nie zgłosiła żadnego przypadku wyłapania kotów z terenu gminy Hażlach.

Ad.3. Gmina Hażlach na realizację zadania w zakresie opieki nad bezdomnymi psami i ich wyłapywanie wydatkowała w 2012 roku kwotę 41.520 zł. Kwota ta obejmuje miesięczny ryczałt w wysokości 1.000,00zł brutto (12 x 1.000,00zł = 12.000,00zł) oraz koszty odbioru bezdomnych psów (wyliczone według stawki 500.00zł +Vat od każdego odebranego psa) i odbioru zwłok zwierząt z dróg gminnych i terenów przydrożnych (wyliczone według stawki 150,00zł + Vat od każdych odebranych zwłok zwierząt). Gmina Hażlach w 2012 roku nie wydatkowała żadnych środków finansowych na opiekę i wyłapywanie kotów z terenu gminy.

Ad.4. Gmina w 2013 roku ma podpisaną umowę na 2013 rok na stałe wyłapywanie bezdomnych zwierząt i umieszczanie ich w schronisku z Firmą Handlową – Beata Kowalczyk, ul. Cicha 10, 43-400 Cieszyn. Ponadto Gmina Hażlach podpisała umowę na stałe wyłapywanie bezdomnych kotów oraz zapewnienie im opieki z Fundacją dla Zwierząt i Środowiska „Lepszy Świat", ul. Limanowskiego numer 8/3, 43-400 Cieszyn.

Ad.5. Strona internetowa na której znajduje się uchwała Rady Gminy Hażlach nr I/3/2013 z dnia 27 lutego 2013 roku w sprawie programu opieki nad zwierzętami bezdomnymi oraz zapobiegania bezdomności zwierząt to: http://hazlach.samorzady.pl/art/id/3775.

Z up. Wójta Wanda Sojka Sekretarz Gminy

Rozdzielnik:
1. adresat
2. a/a

SL

Herby, dnia 26.04.2013r.

Urząd Gminy Herby

ul. Lublinieckа 33, 42-284 Herby

SO.6140.1.2013

Fundacja Pro Animals- Na Pomoc Zwierzętom

ul. Stachiewicza 35b/70, 31-328 Kraków

W odpowiedzi Państwa na wiosek o udzielenie informacji publicznej z dnia 21.04.2013r. przekazuję następujące informacje na postawione zapytanie:

1. Gmina Herby w 2012r. miała zawartą umowę z przedsiębiorcą F.U.H „Oskar" Sławomir Gizler, ul. Rynek 22/1 w Oleśnie, w zakresie wyłapywania bezdomnych zwierząt i umieszczania ich w schronisku prowadzonym przez Fundację Zwierzyniec" z siedziba w Wieluniu, ul. 18 Stycznia 131.
2. W 2012r. na terenie Gmina Herby wyłapano 2 psy.
3. Koszt realizacji całego przedsięwzięcia wyniósł 3.200zł - forma płatności przelew.
4. Gminę Herby ma zawartą umowę z F.U.H „Oskar" Sławomir Gizler, ul. Rynek 22/1 w Oleśnie, w zakresie wyłapywania bezdomnych zwierząt i umieszczanie ich w schronisku fundacji Zwierzyniec oraz z Panem Jackiem Mokros prowadzącym działalność gospodarczą o nazwie Mokros-Projekt NIP 5751282579 na prowadzenie schroniska dla bezdomnych zwierząt gospodarskich z terenu Gminy Herby (w załączeniu kserokopia umów) .
5. Uchwała Rady Gminy Herby z dnia 24 kwietnia 2013 r. w sprawie przyjęcia programu opieki nad zwierzętami bezdomnymi oraz zapobiegania bezdomności zwierząt na terenie Gminy Herby w 2013 roku znajduje się na stronie internetowej http://herby.bipgmina.pl/ w zakładce prawo lokalne, uchwały rady Gminy.

z poważaniem :
Wójt
mgr inż. Roman Banduch

SL

URZĄD MIASTA IMIELIN

41- 407 Imielin , ul. Imielińska 81, tel. 32 225-55-05(06) , fax 32 225-55-07

Imielin, dnia 12.02.2013r.

OC.6140.2.2013

Fundacja Pro Animals
Na Pomoc Zwierzętom
Ul. Stachiewicza 35b/70
31-328 Kraków

W odpowiedzi na wniosek o udzielenie informacji publicznej Urząd Miasta Imielin informuje:

1. Miasto Imielin w 2012 roku posiadało umowę na wyłapywanie bezdomnych zwierząt i zapewnienie opieki z Jarosławem Kołodziejczyk Gabinet Weterynaryjny ANIMAL-VET „ZASOLE" Oświęcim - Schronisko w Jastrzębiu Zdroju.

2. W 2012 roku zostało wyłapanych 14 psów z tego adaptowanych było 9 szt a 5 zostało umieszczonych w schronisku.

3. Koszt realizacji w 2012 roku wyniósł 49,920 zł. tj. 4.160 zł./m-c.

4. W 2013 roku Miasto Imielin zawarło umowę ze schroniskiem PLAMA Jan Michalski, Racławice 91, natomiast pozostałe usługi z Jarosławem Kołodziejczyk Gabinet Weterynaryjny ANIMAL-VET „ZASOLE" w Oświęcimiu.

5. Zanim ukaże się Program Opieki nad Bezdomnymi Zwierzętami na rok 2013 na www.bip.imielin.pl zakładka prawo lokalne – uchwały rady Miasta przesyłam w załączeniu zatwierdzony, skanowany program opieki wraz z kopiami umów ze Schroniskiem i Gabinetem WET.

Z poważaniem

SL

URZĄD GMINY
ISTEBNA
43-470 Istebna 1000

Istebna, dnia 30 kwietnia 2013r.

UK.1431.2.2013

Fundacja Pro Animals
Na Pomoc Zwierzętom
Ul. Stachiewicza 35b/70
31-328 Kraków

W odpowiedzi na Państwa wniosek informuję:

1. W 2012 r. Gmina Istebna miała stała umowę ze schroniskiem dla zwierząt w Cieszynie - dotyczy psów bezdomnych oraz z Fundacja „Lepszy Świat" z Cieszyna – dotyczy kotów bezdomnych.

2.W 2012r. oddano 14 psów do schroniska koszt 9.471,00 zł.

3. Gmina płaci co miesięczny ryczałt na utrzymanie schroniska plus dodatkowo każdorazowo za przyjęte zwierzę . Całkowity koszt realizacji zadania 21 471,00 zł.

4. Umowy na rok 2013 tak jak w punkcie 1.

5. http://www.istebna.bip.info.pl/index.php?istr=2&r=r&idmp=61

Z up. Wójta
mgr Henryk Gazurek
Zastępca Wójta

SL

URZĄD GMINY JANÓW

42-253 Janów, ul. Częstochowska 1 , tel.(34)32-78-048, fax.(34)32-78-081
e-mail: gmina@janow.pl , http: //www janow.pl

Janów, dnia 13 maja 2013 r.

RO-I.1431.3.2013

Fundacja Pro Animals – Na Pomoc Zwierzętom
ul. Stachiewicza 35b/70
31-328 Kraków

Odpowiadając na wniosek o udzielenie informacji publicznej uprzejmie informuję:

1. W 2012 r. Gmina Janów współpracowała z Fundacją ELPIS Nadzieja dla Zwierząt, oddział w Częstochowie, od połowy roku gmina podpisała umowę z ZOU Rafał Żmuda, Zawiercie, ul. Piłsudskiego 115/42.

2. w 2012 roku wyłapano i utrzymywano na koszt gminy 46 psów.

3. Koszt realizacji zadania:

- Opłata za wyłapanie bezdomnego psa	– **1.500,00 zł/szt.**
- Ryczałt miesięczny za gotowość wykonania usługi	– **600,00 zł/m-c**
- Hotel przed adopcją	– **300,00 zł/szt.**
Razem:	**26.200,00 zł**

4. W 2013 r. gmina podpisała umowę z ZOU Rafał Żmuda, Zawiercie, ul. Piłsudskiego 115/42.

5. Uchwała dot. programu opieki nad bezdomnymi zwierzętami na 2013 rok znajduje się BIP Janów.

Ponadto informuję, że pismem Nr RO-I.1431.1.2012 z dnia 2 maja 2012 r. udzielono Państwu informacji nt. tego, czy gmina Janów podpisała umowę na wyłapywanie bezdomnych psów i z jaką firmą. (Pytanie Nr 4 wniosku o udzielenie informacji publicznej z dnia 03.04.2012 r.)

SL

WÓJT GMINY
JAWORZE

Jaworze, dn. 7 maja 2013r.

ASO.1431.18.2013

Fundacja Pro Animals – Na Pomoc Zwierzętom
31-328 Kraków, ul. Stachiewicza 35b/70
fundacja@proanimals.org

W odpowiedzi na wniosek dotyczący udzielenia informacji publicznej z dnia 21 kwietnia 2013 r. informuję, co następuje:

1. czy i z jakim schroniskiem gmina miała w 2012r. stałe umowy albo udzielała zleceń na wyłapywanie bezdomnych zwierząt i/lub zapewnianie im opieki?

W 2012 roku Gmina Jaworze miała podpisane porozumienie międzygminne nr ON.II.0730/5/2008 z dnia 31 grudnia 2007 r. zmienionym aneksem z dnia 31 grudnia 2008r. oraz aneksem z dnia 2 kwietnia 2012 r. w przedmiocie powierzenia Gminie Bielsko-Biała wykonania zadania publicznego związanego z zapewnieniem opieki bezdomnym zwierzętom.

2. jakie są zbiorcze dane o ilości zwierząt (psach/kotach) wyłapanych i/lub utrzymywanych na koszt gminy w 2012 roku?

W 2012 r. do Miejskiego Schroniska dla Bezdomnych Zwierząt zostały przywiezione następujące zwierzęta:

1) zwierzęta przyjęte do Schroniska – 43 szt.

3. jaki był w 2012r. koszt realizacji całego zadania i jaka była forma płatności za opiekę (jednorazowa za umieszczenie w schronisku, ryczałtowa, oparta na bieżącej ewidencji zwierząt przebywających pod opieką, inna)?

Zgodnie z ww. porozumieniem międzygminnym na realizację zadania publicznego związanego z zapewnieniem opieki bezdomnym zwierzętom Gmina Jaworze przeznaczyła dotację celową w łącznej kwocie – *25621,32* zł.

4. czy i z jakim schroniskiem gmina ma w 2013r. stałe umowy albo udziela zleceń na wyłapywanie bezdomnych zwierząt i/lub zapewnianie im opieki? (prosimy o kopie umów).

Gmina Jaworze podpisała na 2013 r. porozumienie międzygminne nr ON.II.031.6.2013 z dnia 2.01.2013r. z Gminą Bielsko-Biała dotyczące realizacji zadania publicznego związanego z zapewnieniem opieki bezdomnym zwierzętom na terenie Gminy Jaworze.

5. prosimy o wskazanie strony www uchwały programu opieki nad bezdomnymi zwierzętami na rok 2013.

http://www.jaworze.bip.info.pl/dokument.php?iddok=2528&idmp=165&r=o

Osoba odpowiedzialna za treść:
Podinspektor – Iwona Polak

Otrzymują:
1. Adresat
2. a/a (AT)

ul. Zdrojowa 82
43-384 Jaworze
(33) 82 86 600
(33) 82 86 601
sekretariat@jaworze.pl
www.jaworze.pl

PCA
GL Systems Certification

URZĄD MIEJSKI
w JAWORZNIE
ul. Grunwaldzka 33
43-600 JAWORZNO

ST-DM.5520.5.2.2013

Jaworzno, 9 maja 2013 r.

Fundacja
Pro Animals – Na Pomoc Zwierzętom
ul. Stachiewicza 35b/70
31-328 Kraków

W odpowiedzi na maila z dnia 21 kwietnia 2013 r. w sprawie udzielenia informacji publicznej informuję, że:

1. W 2012 roku Gmina Jaworzno podpisała umowę ze Schroniskiem dla Bezdomnych Zwierząt w Mysłowicach ul. Sosnowiecka 16, do którego były odwożone zwierzęta bezdomne wyłapane przez Straż Miejską z terenu miasta.

2. W 2012 r. Gmina Jaworzno przekazała pod opiekę lub utrzymywała na swój kosz:
   - 66 zwierząt odwiezionych do Schroniska dla Bezdomnych Zwierząt w Mysłowicach,
   - 20 zwierząt przekazanych do organizacji społecznych i gabinetów weterynaryjnych zajmujących się leczeniem i adopcją zwierząt,
   - 6 zwierząt przekazanych do „Leśnego Pogotowia" przy Nadleśnictwie Katowice Schronisko dla Dzikich Zwierząt w Mikołowie,
   - 67 kotów i 3 psy w ramach dotacji celowej przekazanej Towarzystwu Opieki nad Zwierzętami na wsparcie realizacji zadania publicznego z zakresu ekologii i ochrony zwierząt oraz ochrony dziedzictwa przyrodniczego,
   - 15 psów i 38 kotów w ramach wsparcia finansowego Towarzystwa Opieki nad Zwierzętami w zakresie zakupu materiałów służących Ochronie Środowiska.

3. W roku 2012 na realizację ustawowego obowiązku zapewnienia opieki bezdomnym zwierzętom z terenu Jaworzna w budżecie miasta zostały zabezpieczone kwoty:
   - 89.100,00 złotych na udzielanie pomocy i opiekę nad bezdomnymi zwierzętami wyłapanymi z terenu Jaworzna na podstawie zawartej umowy

ze Schroniskiem dla Bezdomnych Zwierząt w Mysłowicach ul. Sosnowiecka 16. Płatność dokonywana była w miesięcznym okresie rozliczeniowym w oparciu o bieżącą ewidencję przyjętych do schroniska zwierząt -1350,00 złotych za każde zwierze,

- 5.523,02 złotych na organizacje społeczne i gabinety weterynaryjne oraz „Leśne Pogotowie". Płatność dokonywana była po przedłożeniu faktur.
- 10.000,00 złotych przekazane w formie dotacji celowej dla TOZ – w ramach konkursu z zakresu ekologii i ochrony zwierząt oraz ochrony dziedzictwa przyrodniczego,
- 5.000,00 złotych na zakup materiałów służących Ochronie Środowiska przeznaczonych w szczególności na zakup karmy, opiekę nad kotami wolno żyjącymi, sterylizację, kastrację. Płatność dokonywana była po przedłożeniu faktur.
- 8.250,00 złotych na świadczenie usług w zakresie udzielania pomocy lekarsko-weterynaryjnej bezdomnym zwierzętom chorym lub rannym na podstawie umowy zawartej z lekarzem weterynarii A. Kaszubą. Płatność dokonywana była w miesięcznym okresie rozliczeniowym w formie ryczałtu.

4. W 2013 r. opiekę nad bezdomnymi zwierzętami wyłapanymi z terenu Jaworzna realizuje na podstawie zawartej umowy Schronisko dla Bezdomnych Zwierząt w Mysłowicach ul. Sosnowiecka 16 – w załączeniu kopia umowy.

5. Uchwała Nr XXX/439/2013 Rady Miejskiej w Jaworznie z dnia 28 marca 2013 r. w sprawie przyjęcia Programu opieki nad zwierzętami bezdomnymi oraz zapobiegania bezdomności zwierząt na terenie Gminy Miasta Jaworzna w 2013 roku jest opublikowana na stronie internetowej Biuletynu Informacji Publicznej Urzędu Miejskiego w Jaworznie pod adresem: http://www.bip.jaworzno.pl/#Z2V0Q29udGVudCgxODUxMCk=

KOMENDANT
STRAŻY MIEJSKIEJ
Artur [illegible]

5L

MIASTO KALETY

WOLiGL.1431.15. 2013

Kalety, dnia 25.04.2013 r.

Fundacja Pro Animals - Na Pomoc Zwierzętom
31-328 Kraków
ul. Stachiewicza 35b/70

W odpowiedzi na Wasz wniosek Urząd Miejski w Kaletach informuje, że w roku 2012 gmina miała podpisaną umowę z Zakładem Usług Komunalnych Joanna Szulc, 42-622 Orzech ul. Łąkowa14, która po wyłapaniu zwierząt odwozi je do schroniska dla zwierząt w Bytomiu.
Wyłapaliśmy w 2012 r. 7 szt. bezpańskich psów. Dwa z nich znalazły swoich opiekunów, cztery zostały adoptowane przez mieszkańców Kalet, jeden piesek potrącony przez samochód został uśpiony przez weterynarza.
Zgodnie z uchwałą opieki nad bezdomnymi zwierzętami, dofinansujemy adopcję kwotą 400,00 zł.
Koszt realizacji całego zadania w 2012 r. wyniósł 4 896,00 zł.
Uchwała dot. programu opieki nad bezdomnymi zwierzętami na rok 2013 znajduje się na stronie www.kalety.pl w zakładce BIP i ochrona środowiska.

BURMISTRZ
Miasta Kalety
mgr Klaudiusz Kandzia

SL

Urząd Gminy w Kamienicy Polskiej
Ul. Konopnickiej 12
42-260 Kamienica Polska

Kamienica Polska, dn. 25.04.2013 r.

BR.1431.5.2013

Fundacja pro Animals – Na pomoc Zwierzętom

W odpowiedzi na wniosek z dnia 22 kwietnia 20163 roku (data wpływu) o udzielenie informacji publicznej na temat sposobu i skutków wykonywania zadania „opieka nad bezdomnymi zwierzętami i ich wyłapywanie" uprzejmie informuję:
Ad.1. Umowa z Gminnym Schroniskiem dla Zwierząt „AS" w Jamrowiźnie (gm. Kłomnice)
Ad.2. Ilość wyłapanych zwierząt – 20 szt.
Ad.3. Koszt realizacji całego zadania w 2012 r. – 54 000,00 zł (forma płatności ryczałtowa, miesięczna).
Ad.4. Skan umowy w załączniku.
Ad.5. http://www.kamienicapolska.bip-gov.info.pl/bip/glowna, (zakładka Uchwały) Uchwała nr 137/XXIII/2013 w sprawie przyjęcia „Programu opieki nad zwierzętami bezdomnymi oraz zapobiegania bezdomności zwierząt na terenie Gminy Kamienica Polska w 2013 roku"

Z poważaniem
Cezary Stempień
Wójt Gminy Kamienica Polska

URZĄD GMINY
32-334 Kamionka Wielka

Kamionka Wielka, dn.11.03.2013

Nasz znak: 6140.7.2013

Fundacja Pro Animals –
Na Pomoc Zwierzętom
ul. Stachiewicza 35b/70
31-328 Kraków

W odpowiedzi na pismo z dnia 07.03.2013 przesyłam kopie umowy zawartą pomiędzy urzędem gminy, a Lecznicą Weterynaryjną „SOCZEK". Przesyłam również informacje dotyczącą przekazania zwierząt do adopcji.

Z poważaniem

JL

Katowice, dnia 09.05.2013r.

Urząd Miasta
KATOWICE

KŚ-V.6140.6. .2013.KN
za dowodem doręczenia
ZiN. 320-01092/13

Fundacja Pro Animals- Na Pomoc Zwierzętom
ul. Stachiewicza 35b/70
31-328 Kraków

W odpowiedzi na wniosek z dnia 21.04.2013r. r. w sprawie udzielenia informacji publicznej na temat sposobu i skutków wykonywania zadania „opieka nad bezdomnymi zwierzętami i ich wyłapywanie" przewidzianego ustawą o ochronie zwierząt uprzejmie informuję:

1. Gmina Katowice w 2012 roku nie zawierała umów oraz nie udzielała zleceń wyłącznie na wyłapywanie bezdomnych zwierząt. Wyłapywanie zwierząt wykonywane było przez podmiot prowadzący schronisko dla bezdomnych zwierząt.
2. Liczba psów i kotów wyłapanych i utrzymywanych w schronisku w roku 2012 wyniosła odpowiednio : 1.413 szt. i 756 szt.
3. Koszt utrzymania bezdomnych zwierząt w 2012r. wyniósł:
   - 1.050.000, 00 zł brutto za prowadzenie schroniska
   - 70.000,00 zł brutto za zapewnienie zwierzętom opieki weterynaryjnej.

   Rozliczenie kosztów zadań jw. dokonywane było miesięcznymi fakturami opiewającymi na kwotę stanowiącą jedną dwunastą rocznej wartości umowy..
4. Na rok 2013 gmina nie zawarła stałej umowy oraz nie udzielała zlecenia na wyłapywanie bezdomnych zwierząt.
5. Poniżej przekazuję adres internetowy, pod którym dostępna jest Uchwała Nr XXXIV/753/13 Rady Miasta Katowice z dnia 6.03.2013r. *w sprawie przyjęcia programu opieki nad zwierzętami bezdomnymi i zapobiegania bezdomności zwierząt na terenie Miasta Katowice.*
   http://bip.um.katowice.pl/index.php?s=16&r=1221646537&id=1363163916

NACZELNIK
WYDZIAŁU KSZTAŁTOWANIA ŚRODOWISKA
Barbara Lampart

Kopia:
1.a/a

URZĄD [illegible] NY
32-310 [illegible] E

GPK.7031.1. 2 .2013

Kluczе, dn.08.03.2013 r.

Fundacja Pro Animals –
Na Pomoc Zwierzętom
ul. Stachiewicza 35b/70
31-328 Kraków

W odpowiedzi na Państwa pismo o uzupełnienie informacji z dnia 06.02.2013 r. znak pisma GPK.7031.1.2.2013 informujemy, że:

1. W roku 2012 na terenie naszej gminy wyłapano 25 psów.
2. Koszt realizacji całego zadania wyniósł 36 900,00 zł (brutto)– była to jednorazowa opłata, w wysokości 1476,00 zł za wyłapanie bezdomnego psa i zapewnienie mu dalszej opieki w schronisku lub przekazanie do adopcji.
3. Podmiot wyłapujący zwierzęta na terenie gminy Kluczе w roku 2013 posiada zawartą umowę ze schroniskiem dla zwierząt w Szczytach ul. Wieluńska 108, 98-355 Działoszyn i Schroniskiem dla Zwierząt „Azyl" w Cieszynie ul. Cicha.
4. Bezdomne zwierzęta są wyłapywane przez Pana Mariusza Jurczyka, Firma Handlowo Usługowa z siedzibą w Zawierciu, ul. Strumień Wierczki 27. Przedsiębiorca świadczy usługę związaną z wyłapywaniem i zapewnieniem opieki bezdomnym zwierzętom z terenu gminy Kluczе, na podstawie umowy GPK.7031.1.4.2013 z dnia 20.02.2013 r.
5. Uchwała zatwierdzająca „Program opieki nad zwierzętami bezdomnymi oraz zapobiegania bezdomności zwierząt na terenie Gminy Kluczе w 2013 roku " umieszczona zostanie na stronie internetowej www.gmina-klucze.pl BIP w zakładce: Rada - Uchwały

Z up. Wójta Gminy Kluczе
mgr Jarosław Polak
Kierownik Referatu Gospodarki Przestrzennej
Komunalnej i Mieszkaniowej
Ochrony Środowiska Geodezji i Urbanistyki

5L

Zastępca Prezydenta Miasta
Knurów

Certyfikat „Przejrzysta Polska"

44-190 Knurów, ul. Ogana 5, tel. (32) 235-10-17, sekretariat: (32) 235-21-21, fax (32) 235 15 21, www.knurow.pl

GKRiOŚV.6140.010.2013

Knurów, dnia 26.04.2013r.

Fundacja Pro Animals – Na Pomoc Zwierzętom
ul. Stachiewicza 35b/70
31-328 Kraków

Dotyczy : wniosku o udzielenie informacji publicznej

W odpowiedzi na Państwa wniosek o udzielenie informacji publicznej Urząd Miasta Knurów przedstawia poniżej informacje dotyczące sposobu i skutków wykonywania zadania „opieka nad bezdomnymi zwierzętami i ich wyłapywanie" przewidzianego ustawą o ochronie zwierząt

1) Miasto Knurów miało w 2012r. zawartą stałą umowę na wyłapywanie bezdomnych zwierząt i zapewnianie im dalszej opieki z Rolniczą Spółdzielnią Produkcyjną , 44-207 Rybnik, ul.Majątkowa 42.

2) W roku 2012 na koszt gminy wyłapano i utrzymywano 55 psów i 22 koty.

3) Koszt realizacji zadania w 2012r. wyniósł 109 732,06 zł brutto
Obowiązującą formą płatności był ryczałt miesięczny w kwotach:
- za m-c styczeń - 7215,25 zł
- za m-ce luty-grudzień – po 9319,71 zł

4) Gmina Knurów posiada obowiązującą od dnia 07.01.2012r. do dnia 31.12.2014r 3 letnią umowę na wyłapywanie bezdomnych zwierząt i zapewnienie im dalszej opieki z Rolniczą Spółdzielnią Produkcyjną z siedzibą 44-207 Rybnik, ul.Majątkowa 42. Kserokopia umowy w załączeniu.

5) Uchwały są dostępne na stronie : www.knurow.bip.info.pl

Informacje sporządził inspektor Wydziału GKRiOŚ Brygida Pluta w dniu 26.04.2013r.

Kopia:
1.Wydz. OR
2.Wydz.GKRiOŚ a/a

5L

Kobiór, dnia 30.04.2013r.

GK 6140.2.2013

Fundacja Pro - Animals- Na Pomoc Zwierzętom
ul. Stachiewicza 35b/70
31 – 328 KRAKÓW

Dotyczy : udzielenia informacji publicznej

W odpowiedzi na pismo z dnia 21.04.2013r. Urząd Gminy w Kobiórze informuje jak niżej:

W 2012r. Gmina Kobiór zawarła umowę na przekazywanie bezdomnych zwierząt, ze schroniskiem w Mysłowicach (ul. Sosnowiecka 16). Przed przekazaniem psów do schroniska w Mysłowicach, zwierzęta przebywają w Punkcie Zatrzymań Bezdomnych Zwierząt w Kobiórze, gdzie są doprowadzane przez pracownika Brygady Komunalnej Urzędu Gminy Kobiór.
W PZBZ przebywa od 4 do 8 psów.

Koszt realizacji zadania w 2012r. :

- koszt obsługi PZBZ 11.205,36 zł
- koszt karmy dla psów 4.540,00 zł
- dzierżawa terenu pod PZBZ 3.600,00 zł
- przekazywanie psów do schroniska w Mysłowicach 10.800,00 zł

Na rok 2013 ponownie podpisano umowy na prowadzenie PZBZ i umowę ze schroniskiem dla zwierząt w Mysłowicach.

Otrzymują :
1. adresat
2. a/a

SL

URZĄD MIASTA I GMINY
42-230 Koniecpol
ul. [illegible] 6 "A"
tel. (34)3551-[illegible] (34)3551-755
NIP 9[illegible]

Koniecpol dnia 30 kwietnia 2013r.

SM.VII.5521.21.2013

Fundacja Pro Animals
Na Pomoc Zwierzętom
ul. Stachiewicza 35b/70
31-328 Kraków

W odpowiedzi na wniosek z dnia 21 kwietnia 2013r. Urząd Miasta i Gminy w Koniecpolu informuje, że w roku 2012 Gmina Koniecpol nie miała zawartej stałej umowy na wyłapywanie bezdomnych zwierząt oraz nie udzielano zleceń na ich wyłapywanie . W roku 2013 Gmina Koniecpol nie ma podpisanej stałej umowy na wyłapywanie bezdomnych zwierząt natomiast było udzielone zlecenie na wyłapanie trzech bezdomnych psów z terenu Koniecpola dla firmy : F.U.H. „OSCAR" -Sławomir Gizler, ul. Rynek 22/1 46-300 Olesno.

Z-ca BURMISTRZA

Sporządził: Sławomir Gałwiaczek

SL

Kornowac, dnia 9 maja 2013r

RI.6140.3.2013.JS

Fundacja Pro Animals
Na Pomoc Zwierzętom
ul. Stachiewicza 35 b/70
31-328 Kraków

1i4. Gmina Kornowac na lata 2013-2015 ma zawartą umowę z Przedsiębiorstwem Komunalnym w Raciborzu, które posiada w Raciborzu na ul. Komunalnej 2 Schronisko dla zwierząt bezdomnych. W ramach tej umowy zapewnione jest złapanie, przyjęcie i przetrzymanie bezdomnych zwierząt, zapewnienie im opieki weterynaryjnej oraz podstawowych niezbędnych warunków socjalno-bytowych. Ponadto zleceniobiorca zapewnia utylizację padłych zwierząt.

2i3. W roku 2012 koszt realizacji zadania wyniósł 2214.00 zł 2 szt wyłapanych psów. Forma płatności jest jednorazowa za umieszczenie w schronisku i zapewnienie mu kompleksowej opieki jw.

4. W załączeniu kopia umowy.

5. W załączeniu kopia uchwały.

SEKRE[illegible] GMINY

Otrzymują:

1. adresat:
2. a/a.

SL

Koszarawa, dnia 09.05.2013r.

Fundacja Pro Animals- Na Pomoc Zwierzętom
ul. Stachiewicza 35b/70, 31-328 Kraków

Zgodnie z art. 2 ust. 1 ustawy z dnia 6 września 2001r. udzielam informacji publicznej.

Ad.1. Gmina Koszarawa posiadała zawartą umowę w 2012r. ze schroniskiem BESKID ŻYWIEC Sp. z o.o.

Ad.2. 0 zł

Ad.3. Koszt odbioru jednego zwierzęcia do schroniska obejmował opłatę ryczałtową. W 2012r. nie oddano żadnego zwierzęcia do schroniska.

Ad.4. Brak umowy na wyłapywanie bezdomnych zwierząt.

Ad.5. Brak uchwalonego programu

SL

Zespół Usług Komunalnych
ul. Zamkowa 3, 42-350 Koziegłowy
tel.: (034) 3142000, fax.: (034) 3142000
e-mail: wodociagi@koziegłowy.pl
NIP: 577-193-33-99 REGON: 240810291

Zespół Usług Komunalnych
w Koziegłowach
42-350 Koziegłowy
ul. Zamkowa 3
NIP 577-193-33-99 IDS 240810291

ZUK 1431 1.2013

Koziegłowy, 30 01 2013r

Fundacja Pro Animals – Na Pomoc Zwierzętom
ul. Stachiewicza 35b/70
31 – 328 Kraków

W odpowiedzi na wniosek o udzielenie informacji publicznej na temat sposobu i skutków zadania „opieka nad bezdomnymi zwierzętami i ich wyłapywanie" informuję:

- w 2012r była zawarta umowa na wyłapywanie, transport i umieszczanie w schronisku z Firmą Handlowo – Usługową Mariusz Jurczyk 42 – 400 Zawiercie ul. Strumień – Świerczki 27,
- w 2012r wyłapano łącznie 25 szt bezdomnych psów,
- łączny koszt realizacji tego zadania w 2012r wyniósł 37 146,00 zł Zgodnie z warunkami zawartymi w umowie płatności dokonywane były na postawie faktur przelewowych wystawianych na koniec danego miesiąca.
- w 2013r zwarto umowę również z w/w firmą. Kopia zawartej umowy została załączona do niniejszego pisma.
- uchwała programu opieki nad bezdomnymi zwierzętami na rok 2013 zostanie podjęta zgodnie z obowiązującą ustawą o ochronie zwierząt do końca marca

Z poważaniem
Kierownik
Zespołu Usług Komunalnych
w Koziegłowach
mgr inż. Zbigniew Polak

Otrzymują
(1) Adresat
2 a/a

Sporządziła M Będkowska

Kozy, 30 kwietnia 2013 r.

OrS.1431.16.2013.MB

Elżbieta Namysłowska-Opach

Fundacja Pro Animals – Na Pomoc Zwierzętom

ul. Stachiewicza 35b/70

31 – 328 Kraków

Odpowiadając na Pani wniosek w sprawie udostępnienie informacji publicznej z dnia 21 kwietnia 2013 r. (data wpływu do Urzędu Gminy Kozy 22 kwietnia 2013 r.) informuję, iż w roku 2012 Gmina Kozy miała zawarte Porozumienie Międzygminne z Gminą Bielsko – Biała, na podstawie którego Miejskie Schronisko dla Bezdomnych Zwierząt w Bielsku – Białej prowadziło zadania związane z wyłapywaniem i opieką nad bezdomnymi zwierzętami z terenu gminy Kozy.

Na podstawie w/w porozumienia zawartego na okres od 01.01.2012 r. do 31.12.2012 r. Miejskie Schronisko dla Bezdomnych Zwierząt w Bielsku – Białej przyjęło 58 psów i 12 kotów, które po przebadaniu i zaszczepieniu zostały przekazane do adopcji lub przebywają w schronisku. Ponadto odebrano z terenu gminy 47 sztuk zwierząt martwych bądź rannych takich jak sarny, psy, koty, lis, kuna, borsuk, kozły, jeż, zając, które objęto opieką bądź zutylizowano.

Koszt realizacji całego zadania w roku 2012 wyniósł 42 834,28 zł / rok i był rozliczany w formie ryczałtu.

Na rok 2013 Gmina Kozy zawarła porozumienie międzygminne na zapewnienie opieki bezdomnym zwierzętom na terenie gminy Kozy.

Ponadto informuję, iż Program opieki nad zwierzętami bezdomnymi oraz zapobiegania bezdomności zwierząt na terenie gminy Kozy został udostępniony na stronie Biuletynu Informacji Publicznej Urzędu Gminy Kozy pod adresem http://bip.ugkozy.rekord.pl/ w DANE PODMIOTU, w zakładce Programy, Regulaminy, Budżet i Inne, gdzie znajdzie Pani – Programy i plany a następnie klikając Program opieki nad zwierzętami bezdomnymi oraz zapobiegania bezdomności zwierząt na terenie gminy

Kozy w dokumentach powiązanych znajduje się uchwała Nr XXV/184/13 Rady Gminy Kozy z dnia 25 stycznia 2013 r. w sprawie przyjęcia programu opieki nad zwierzętami bezdomnymi oraz zapobiegania bezdomności zwierząt na terenie gminy Kozy.

Poniżej podaję pełną ścieżkę dostępu:

http://bip.kozy.pl/BIP.aspx?Sel=45131&ident=12808

W załączniku dołączam kopię porozumienia zawartego w 2013 roku dotyczącego realizacji zadania publicznego związanego z zapewnieniem opieki bezdomnym zwierzętom.

Z poważaniem

Monika Olma

Sekretarz Gminy

Otrzymują:
1 x Adresat: elzbieta.namyslowska-opach@proanimals.org
1 x a/a

SL

GMINA KROCZYCE
[illegible] 29
[illegible]

Kroczyce, dnia 04.02.2013 r.

L.G.III 6140.00005 2013

Fundacja Pro Animals – Na Pomoc Zwierzętom
ul. Stachowicza 35 b/70
31-328 Kraków

W związku z pismem z dnia 26.01.2013 roku w sprawie udzielenia informacji publicznej na temat sposobu i skutków wykonywania zadania „opieka nad bezdomnymi zwierzętami i ich wyłapywaniem" informuję, że:

1) Gmina Kroczyce nie posiada podpisanej umowy ze schroniskiem, podpisana została natomiast umowa dotycząca realizacji usługi polegającej na wyłapywaniu bezdomnych zwierząt wraz z ich dostarczaniem do schroniska
2) W roku 2012 wyłapano i wywieziono do schroniska 39 sztuk bezdomnych zwierząt
3) Koszt realizacji całego zadania w 2012 roku wyniósł 40.098.00 zł. Gmina ponosi jednorazowo opłatę za umieszczenie zwierząt w schronisku.
4) Umowa dotycząca realizacji usługi w zakresie wyłapywania bezdomnych zwierząt na terenie Gminy Kroczyce wraz z ich dostarczaniem i przetrzymywaniem w schronisku została zawarta z P. Mariuszem Jurczyk zam. Zawiercie ul. Strumień Wierczki 27 właścicielem Firmy Usługowo-Handlowej w Zawierciu.
5) Program opieki nad bezdomnymi zwierzętami na rok 2012 znajduje się na stronie internetowej Biuletynu Informacji Publicznej Kroczyce w zakładce „opieka nad zwierzętami bezdomnymi". Jednocześnie wyjaśniam, że zgodnie z art.11a ust.1 ustawy o ochronie zwierząt rada gminy określa w drodze uchwały program opieki nad zwierzętami bezdomnymi oraz zapobieganiu bezdomności zwierząt corocznie do 31 marca, wobec powyższego program na rok 2013 nie został uchwalony.

W załączeniu:
-kopia umowy na wyłapywanie zwierząt

Otrzymują:
1.Adresat
2.a/a

SL

Gmina Krzanowice

Nr GK.602.6.2013 Krzanowice, dnia 23.04. 2013 r.

Fundacja Pro Animals
Na Pomoc Zwierzętom
ul. Stachiewicza 35b/70
31-328 Kraków

Urząd Miejski w Krzanowicach w odpowiedzi na wniosek o udostępnienie informacji publicznej, informuje:

1. Gmina Krzanowice w 2012 roku posiadała stałą umowę na wyłapywanie i zapewnienie opieki bezdomnym zwierzętom z Przedsiębiorstwem Komunalnym w Raciborzu.
2. W roku 2012 z terenu Gminy Krzanowice wyłapano i utrzymywano na koszt Gminy 2 psy.
3. W roku 2012 koszt realizacji całego zadania wyniósł 1968 zł. Opłatę uiszczamy każdorazowo za umieszczenie psa w schronisku.
4. Na rok 2013 Gmina Krzanowice posiada podpisaną stałą umowę na wyłapywanie bezdomnych zwierząt i zapewnienie im opieki z Przedsiębiorstwem Komunalnym w Raciborzu (kserokopia umowy w załączeniu)
5. Uchwała dot. Programu opieki nad bezdomnymi zwierzętami na rok 2013 znajduje się na stronie www.krzanowice.pl.

Z up. BURMISTRZA
Mgr Violetta Cieśla
Sekretarz Gminy

GKR.6140.003.2013

Krzepice, dnia 28 lutego 2013 roku

Fundacja Pro Animals -
Na Pomoc Zwierzętom
ul. Stachiewicza 35b/70
31-328 Kraków

W odpowiedzi na pismo z dnia 26 stycznia 2013 roku w sprawie udzielenia informacji na temat sposobu i skutków wykonywania zadania „opieka nad bezdomnymi zwierzętami i ich wyłapywanie" uprzejmie informuję, że :

1) W 2012 roku Gmina Krzepice miała zawartą umowę na wyłapywanie i umieszczanie bezdomnych zwierząt w schronisku z Firmą Handlowo-Usługową Mariusz Jurczyk Zawiercie ul. Strumień-Wierczki 27.
2) W roku 2012 na terenie gminy Krzepice wyłapano 8 bezdomnych psów.
3) Gmina Krzepice płaciła wynagrodzenie ryczałtowe w wysokości 1100,00 zł + VAT miesięcznie.
4) W 2013 roku Gmina Krzepice zawarła umowę na interwencyjne wyłapywanie bezdomnych zwierząt i przekazanie ich do Fundacji z Firmą Usługowo-Handlową „OSKAR"Sławomir Gizler Olesno ul. Rynek 22/1 (kserokopia umowy w załączeniu).
5) Uchwała w sprawie programu opieki nad zwierzętami bezdomnymi na rok 2013 nie została jeszcze podjęta. Po podjęciu zostanie zamieszczona na stronie www.bip.krzepice.pl

J.S.

5L

GMINA KRZYŻANOWICE
47-450 Krzyżanowice, ul. Główna 5
tel. +32/4194050 fax. +32/4194234
ug@krzyzanowice.pl

Krzyżanowice, dnia 06.05.2013r.

Nr RŚ 6180. 54 .2013

Fundacja Pro Animals -
Na Pomoc Zwierzętom
ul. Stachiewicza 35b/70
31-328 Kraków

W związku z otrzymaną prośbą o udostępnienie informacji publicznych, Urząd Gminy Krzyżanowice informuje:

1. W roku 2012 Gmina Krzyżanowice współpracowała na podstawie umowy na wyłapywanie i okresowe przetrzymywanie bezpańskich zwierząt z firmą „Hundo" Stefan Łukoszek z Pszowa i firmą SEBIBAU Sebastian Zygar z Tworkowa. Wyłapane zwierzęta, którym nie udało się znaleźć właściciela ani oddać do adopcji zostały przekazane na podstawie podpisanej umowy do Schroniska dla zwierząt w Raciborzu.
2. W 2012 roku wyłapanych zostało 18 zwierząt, z czego 11 przekazano do schroniska a 7 adoptowano.
3. Całkowity koszt realizacji programu opieki nad bezdomnymi zwierzętami w 2012 roku wyniósł 18.263,81zł. Z firmą wyłapującą rozliczano się ryczałtowo. Każdorazowe umieszczenie zwierzęcia w schronisku wiązało się z poniesieniem przez Gminę stosownej opłaty jednorazowej.
4. W roku bieżącym gmina współpracuje w zakresie wyłapywania i okresowego przetrzymywania zwierząt z firmą SEBIBAU Sebastian Zygar z Tworkowa, w zakresie przyjmowania zwierząt do schroniska ze Schroniskiem dla Zwierząt w Raciborzu.

5. Uchwała przyjmująca Program opieki nad bezdomnymi zwierzętami oraz zapobiegania bezdomności zwierząt na terenie gminy Krzyżanowice znajduje się na stronie www.krzyzanowice.pl/ BIP.

Z UP. WÓJTA
Wo[illegible]oczek
KIEROWNIK REFERATU
ROLNICTWA, OCHRONY ŚRODOWISKA
I GOSPODARKI GRUNTAMI

Opr. R. Nowak
Referat Rolnictwa, Ochrony Środowiska i Gospodarki Gruntami
032 419 40 50 wew. 142, srodowisko@krzyzanowice.pl

Książ Wielki 2013.05.09

FUNDACJA PRO ANIMALS – NA POMOC ZWIERZĘTOM
ul. Stachiewicza 35b/70
31-328 Kraków

Urząd Gminy w Książu Wielkim w nawiązaniu do pisma z dnia 08.05.2013 dotyczącego udzielenia informacji publicznej na temat sposobu i skutków wykonywania zadania „opieka nad bezdomnymi zwierzętami i ich wyłapywanie" przewidzianego ustawą o ochronie zwierząt udziela informacji:

1. Czy i z jakim schroniskiem gmina miała w 2012 r. stałe umowy albo udzielała zleceń na wyłapywanie bezdomnych zwierząt i/lub zapewnianie im opieki ?

Gmina w 2012 roku nie miała podpisanej stałej umowy na wyłapywanie bezdomnych zwierząt i zapewnienia im opieki.
Gmina udzielała zleceń na wyłapywanie bezdomnych zwierząt i zapewnienie im opieki, umieszczenie zwierzęcia w schronisku ,opieka weterynaryjna Firmie Rafał Żmuda Zakład Ogólnobudowlano-Usługowy, 42-400 Zawiercie, ul. Piłsudskiego 115/42

2. Jakie są zbiorcze dane o ilości zwierząt (psach/kotach)wyłapanych i/lub utrzymywanych na koszt gminy w 2012 roku?

W roku 2012 r. wyłapanych zostało 7 sztuk zwierząt bezdomnych (psów)na koszt gminy.

3. Jaki był w 2012 r. koszt realizacji całego zadania i jaka była forma płatności za opiekę (jednorazowa za umieszczenie w schronisku, ryczałtowa, oparta na bieżącej ewidencji zwierząt przebywających pod opieką, inna) ?

W 2012 roku koszt realizacji całego zadania wyniósł 10 868,28 złotych, forma płatności jednorazowa (za wykonanie każdej usługi na zgłoszenie).

4. Czy i z jakim schroniskiem gmina ma w 2013 roku stałe umowy albo udziela zleceń na wyłapywanie bezdomnych zwierząt i/lub zapewnianie im opieki ? (prosimy o kopie umów)

Gmina w 2013 roku nie ma podpisanej stałej umowy na wyłapywanie bezdomnych zwierząt i/lub zapewnienie im opieki. Gmina będzie udzielała zlecenia na wykonanie usługi wyłapywania i dostarczenia zwierzęcia do schroniska
- Firmie Rafał Żmuda Zakład Ogólnobudowlano - Usługowy ,42- 400 Zawiercie ul. Piłsudskiego 115/42 bądź
- Opieka nad Zwierzętami Rafał Pałka ul. Sikorka 91,32-300 Olkusz

Z up. WÓJTA
mgr inż.Grzegorz Janus

ZASTĘPCA WÓJTA

SL

URZĄD MIEJSKI W ŁAZISKACH GÓRNYCH

43-170 Łaziska Górne, Plac Ratuszowy 1, tel. (32) 32 48 000, fax (32) 32 48 006
www.laziska.pl e-mail: um@laziska.pl NIP 635-12-08-485 Regon 000527115

Konto bankowe: Orzesko-Knurowski Bank Spółdzielczy 37 8454 1066 2004 0010 0137 0003

Łaziska Górne, 29 kwietnia 2013 r.

SG.1431.24.2013

Fundacja Pro Animals – Na pomoc Zwierzętom
ul. Stachiewicza 35b/70
31-328 Kraków

Szanowni Państwo,

Odpowiadając na pytania sformułowane pismem z dnia 22 kwietnia 2013 roku, informujemy:

Ad. 1

Gmina Łaziska Górne ma podpisaną umowę z Towarzystwem Opieki nad Zwierzętami „Fauna" ul. Bujoczka, Ruda Śląska od 01.02.2012r do 31.12.2014r.

Wykonawca świadczy usługi zapewnienia opieki nad 255 (około 85/rok) bezdomnymi zwierzętami z terenu Gminy Miejskiej Łaziska Górne w latach 2012-2014, które to polegają na:

1) przyjmowaniu do schroniska bezdomnych psów i kotów zgłaszanych przez Urząd Miejski w Łaziskach Górnych, służby porządkowe gminy, Policję, inspektorów Towarzystwa Opieki nad Zwierzętami i mieszkańców Gminy Miejskiej Łaziska Górne,

2) odławianiu, przewiezieniu, umieszczeniu psów i kotów bezdomnych w schronisku dla zwierząt wraz z ich sterylizacją, kastracją i znakowaniem,

3) zapewnieniu bezdomnym zwierzętom z terenu Gminy Miejskiej Łaziska Górne opieki weterynaryjnej w schronisku dla zwierząt,

4) poszukiwaniu właścicieli dla bezdomnych zwierząt,

5) usypianiu ślepych miotów,

6) sporządzaniu rocznego sprawozdania dotyczącego ilości zwierząt zabranych z terenu Łazisk Górnych do schroniska.

Ad. 2

Informacja na temat ilości zwierząt wyłapanych i/lub utrzymywanych na koszt Gminy Miejskiej Łaziska Górne w 2012 roku (dane z „Raportu rocznego z działalności społecznego schroniska dla zwierząt im. Św. Franciszka z Asyżu TOZ „Fauna" w Rudzie Śląskiej"):

- przyjęcie psów 63;

- przyjęcie kotów 38.

Ilość wykonanych interwencji pogotowia TOZ „FAUNA" na terenie Łaziska Górnych – 97.

Ad. 3.

Kosztorysowa wartość przedmiotu umowy wynosi :

1) od 01.02.2012r. do 31.12.2012r. – 86.850,00 zł brutto, słownie: osiemdziesiąt sześć tysięcy osiemset pięćdziesiąt złotych 00/100,

2) od 01.01.2013r. do 31.12.2013r. – 91.120,00 zł brutto, słownie : dziewięćdziesiąt jeden tysięcy sto dwadzieścia złotych 00/100,

3) od.01.01.2014r. do 31.12.2014r. – 96.250,00 zł brutto, słownie : dziewięćdziesiąt sześć tysięcy dwieście pięćdziesiąt złotych 00/100.

Ad.4

Gmina Miejska Łaziska Górne ma podpisaną umowę z Towarzystwem Opieki nad Zwierzętami „Fauna" ul. Bujoczka, Ruda Śląska od 01.02.2012r do 31.12.2014r.

SL kazy

A□azy, dnia 30.01.2013 r.

WK-OZ□. 6140.1.8.1.2013.R

Fundacja Pro Animals □ Na Pomoc

Zwierz□□tom

ul. Stachiewicza 35b/70
31-328 K r a k ó w

Stosownie do PaD□stwa wniosku zB□o|□onego o udzielenie informacji publicznej na temat sposobu i skutków wykonywania zadania pn. -Opieka nad bezdomnymi zwierz□□tami i ich wyB□apywanie□ przewidzianego ustaw□□ o ochronie zwierz□□t, Urz□□d Miejski w A□azach, ulica Traugutta 15, 42-450 A□azy, udziela odpowiedzi na zadane w pi[□mie pytania:

W roku 2012 Gmina A□azy zawarB□a umow□□ nr WGKiOZ□.1.1.2012 z dnia 02.01. 2012 r. z Firm□□ Handlowo-UsB□ugow□□ Mariusz Jurczyk, 42-400 Zawiercie ul. StrumieD□ Wierczki 27 na wyB□apywanie w roku 2012 bezpaD□skich zwierz□□t i umieszczanie ich w schronisku dla bezdomnych zwierz□□t, b□□dz□ kierowanie do adopcji.
WyB□apane zwierz□□ta, (nie skierowane do adopcji) umieszczane byB□y w ni|□ej wymienionych schroniskach, administrowanych przez:
a) Firm□□ Handlow□□ Beata Kowalczyk, ul. Cicha 10, 43-400 Cieszyn,
b) Miasto Jastrz□□bie Zdrój □ Jastrz□□bski ZakB□ad Komunalny w Jastrz□□biu Zdroju, ulica
Dworcowa 17D, z którymi FHU Mariusz Jurczyk posiadaB□a spisane umowy.

W roku 2012, na terenie Gminy A□azy, odB□owionych zostaB□o 21 zwierz□□t, z których 5 sztuk przekazano do adopcji.

Za wykonywanie obowi□□zków w roku 2012, wymienionych w punkcie 1, Firma Handlowo-UsB□ugowa Mariusz Jurczyk otrzymywaB□a wynagrodzenie ryczaB□towe, w wysoko[□ci: 2 798,25 zB□. (brutto) miesi□□cznie.
Koszt caB□ego zadania w roku 2012 wynosiB□: 33 579 zB□otych (brutto).

W roku bie|□□□cym Gmina A□azy podpisaB□a umow□□ (kopia - w zaB□□□czeniu) z FHU Mariusz Jurczyk, 42-400 Zawiercie ul. StrumieD□ Wierczki 27 na [□wiadczenie usB□ug w zakresie wyB□apywania bezdomnych zwierz□□t i umieszczanie ich w schroniskach dla bezdomnych zwierz□□t lub przekazywanie nowym wB□a[□cicielom, na poszukiwanie których Firma zostaB□a zobowi□□zana.
WyB□apane zwierz□□ta (nie kierowane do adopcji) umieszczane s□□ w schroniskach administrowanych przez:
a) Firm□□ Handlow□□ Beata Kowalczyk, ul. Cicha 10, 43-400 Cieszyn,
b) Schronisko Dla Zwierz□□t, Szczyty, ul. WieluD□ska 108, 98-355 DziaB□oszyn
z którymi FHU Mariusz Jurczyk posiada spisane umowy.

UchwaB□a zatwierdzaj□□ca -Program opieki nad zwierz□□tami bezdomnymi oraz zapobiegania

bezdomno[□ci zwierz□□t na terenie Gminy A□azy na rok 2013□ umieszczona zostanie na stronie internetowej: □ HYPERLINK "http://www.bip.lazy.pl/"□□www.bip.lazy.pl□ - zakB□adka: UchwaB□y Rady □ Kadencja 2010-2014.

Kierownik WydziaB□u Gospodarki

Komunalnej,

Lokalowej i Ochrony

Z□rodowiska

Anna Barczyk

SL

Urząd Miasta Lędziny
43-143 Lędziny
ul. Lędzińska 55
NIP: 646-10-30-597
tel: +48 32 21 66 511
+48 32 21 66 512
+48 32 21 66 513
+48 32 21 66 291
tel/fax +48 32 21 66 508

http://www.ledziny.pl
e-mail: um@ledziny.pl

W procesie zarządzania wykorzystujemy normę zarządzania jakością:
ISO 9001:2008

Świadczymy e-usługi na platformie:
SEKAP

Lędziny, 14.02.2013 r.

Znak sprawy: SK.1431.15.2013
Znak sprawy: ZR.6140.006.2013
Numer pisma: ZR.KW.047.2013

Fundacja Pro Animals
Na Pomoc Zwierzętom
ul. Stachiewicza 35b/70
31-328 Kraków

Dotyczy: sposobu i skutków wykonywania zadania „opieka nad bezdomnymi zwierzętami i ich wyłapywanie

W odpowiedzi na Państwa wniosek z dnia 11 lutego 2013 r. Urząd Miasta Lędziny przesyła informacje dotyczące sposobu i skutków wykonywania zadania „opieka nad bezdomnymi zwierzętami i ich wyłapywanie" przewidzianego ustawą o ochronie zwierząt.

Czy i z kim gmina miała w 2012 r. stałe umowy albo udzielała zleceń na wyłapywanie bezdomnych zwierząt i/lub zapewnienie im opieki.

W 2012 roku Gmina Lędziny miała podpisaną umowę na świadczenie usług:
- całodobowa usługa wyłapywania, transportu bezdomnych zwierząt oraz zapewnienie im miejsca w schronisku dla bezdomnych zwierząt,
- całodobowa usługa pierwszej pomocy dla zwierząt poszkodowanych podczas kolizji drogowych i innych zdarzeń losowych wraz z przyjazdem na miejsce wypadku, ewentualnie eutanazji.

z Gabinetem Weterynaryjnym ANIMAL-VET Zasole z siedzibą w Oświęcimiu ul. Grabarska 10, NIP 9372223238 REGON 121070254 działającym na podstawie wpisu do ewidencji działalności gospodarczej pod nr 9897 prowadzonej przez Urząd Miasta w Oświęcimiu reprezentowanym przez: lek. wet. Jarosława Kołodziejczyka oraz lek. wet. Ewelinę Kołodziejczyk

Jakie są zbiorcze dane o ilości zwierząt wyłapanych i/lub utrzymywanych na koszt gminy w 2012 r.

W 2012 roku wyłapano na terenie Gminy Lędziny 24 psy i 1 kota oraz zwierzęta dzikie: borsuka, sarnę i bociana.

Jaki był w 2012 r. koszt realizacji całego zadania i jaka była forma płatności za opiekę.

Koszt realizacji całości zadania tj. umowy z Gabinetem Weterynaryjnym ANIMAL-VET Zasole w 2012 roku wyniósł 46 800 zł. Opłaty za realizację przedmiotu umowy były dokonywane „z góry" w formie ryczałtu w wysokości 3 900 zł miesięcznie, przy rocznym limicie przyjęć w ciągu roku wynoszącym 30 sztuk.

Czy i z jakim schroniskiem gmina ma w 2013 roku stałe umowy albo udziela zleceń na wyłapywanie bezdomnych zwierząt i/lub zapewnienie im opieki.

W 2013 roku Gmina Lędziny podpisała umowę na świadczenie usług:

- całodobowa usługa wyłapywania, transportu bezdomnych zwierząt do schroniska dla bezdomnych zwierząt, oddanie prawowitemu właścicielowi lub przekazanie do adopcji,
  - wyłapane zwierzęta przed przekazaniem do adopcji zostaną poddane zabiegowi sterylizacji/kastracji, odrobaczone, kompleksowo zaszczepione i trwale oznakowane za pomocą mikro chipu,
- całodobowa usługa pierwszej pomocy dla zwierząt poszkodowanych podczas kolizji drogowych i innych zdarzeń losowych wraz z przyjazdem na miejsce wypadku, ewentualnie eutanazji.
- usypianie ślepych miotów bezdomnych zwierząt,

z Gabinetem Weterynaryjnym ANIMAL-VET zasole z siedzibą w Oświęcimiu ul. Grabarska 10, NIP 9372223238 REGON 121070254 działającym na podstawie wpisu do ewidencji działalności gospodarczej pod nr 9897 prowadzonej przez Urząd Miasta w Oświęcimiu reprezentowanym przez: lek. wet. Jarosława Kołodziejczyka oraz lek. wet. Ewelinę Kołodziejczyk.

Ponadto Gmina Lędziny posiada podpisaną umowę ze schroniskiem dla bezdomnych zwierząt Psie Pole w Racławicach na zapewnienie opieki bezdomnym zwierzętom z terenu Gminy Lędziny
Skany umów przesyłamy w załączeniu.

Prosimy o wskazanie strony www uchwały programu opieki nad bezdomnymi zwierzętami na rok 2013.

Przyjęty Uchwałą Rady Miasta nr XX/154/12 z dnia 29 marca 2012 r. Program opieki nad zwierzętami bezdomnymi oraz zapobiegania bezdomności zwierząt na terenie Gminy Lędziny w roku 2012 znajduje się pod adresem:
http://www.bip.ledziny.pl/content/show.php?pg=_uchwaly_20120329_xx_154

Program opieki nad zwierzętami bezdomnymi oraz zapobiegania bezdomności zwierząt na terenie Gminy Lędziny w roku 2013 przechodzi aktualnie etap opiniowania przez podmioty określone w art. 11a ust. 6 ustawy z dnia 21 sierpnia 1997 r. o ochronie zwierząt. Program zostanie przyjęty w ustawowym terminie tj. do 31 marca bieżącego roku.

ZASTĘPCA BURMISTRZA
mgr inż. Marek Iwanio

Załączniki
- Skan umowy z Gabinetem Weterynaryjnym ANIMAL-VET zasole
- Skan umowy ze Schroniskiem dla Bezdomnych Zwierząt Psie Pole w Racławicach

Otrzymuje:
- adresat
- a/a ZR
- a/a SK

SL

WÓJT GMINY ŁĘKAWICA
34-321 ŁĘKAWICA, ul. Wspólna 24
tel. 33-865-16-01
pow. żywiecki - woj. śląskie

Lękawica, dnia 24.04.2013 r.

GRL.6140.1.2013

Fundacja Pro Animas
- Na pomoc Zwierzętom
Kraków ul. Stachiewicza 35b/70

W odpowiedzi na Państwa wniosek z dnia 22.04.2012 roku - Urząd Gminy w Łękawicy udziela odpowiedzi na zadane pytania w zakresie wyłapywania bezdomnych zwierząt, zapewnienia im opieki.

2) W 2012 roku działania w zakresie wyłapywania bezdomnych zwierząt, a w szczególności psów prowadzone były przez podmiot prowadzący schronisko. W tym zakresie Gmina Łękawica posiadała podpisaną umowę z BESKID ŻYWIEC Spółką z o.o. w Żywcu ul. Kabaty 2.
   Podpisana umowa obejmowała :
   - wyłapywanie i transport bezdomnych psów,
   - umieszczenie ich w schronisku,
   - zapewnienie im odpowiednich i godziwych warunków pobytu w schronisku w tym stałej opieki weterynaryjnej, obejmującej obowiązkowe szczepienie i leczenie na terenie schroniska,
   - czipowanie,
   - sterylizację albo kastrację zwierząt,
   - usypianie ślepych miotów.
2) W 2012 roku w schronisku z terenu naszej gminy umieszczono 5 psów i 4 koty.
3) Gmina w 2012 roku na realizację całego zadania „ opieka nad bezdomnymi zwierzętami oraz zapobieganie bezdomności zwierząt" wydatkowała kwotę 10.452,64 zł. Płatność za utrzymanie gotowości odbioru bezdomnych zwierząt dokonywana była miesięcznie przelewem na konto BESKID ŻYWIEC Spółki z o.o. w Żywcu ul. Kabaty 2.
4) W 2013 roku Gmina Łękawica posiada również podpisaną umowę z BESKID ŻYWIEC Spółką z o.o. w Żywcu ul. Kabaty 2. W załączeniu kserokopia niniejszej umowy.
5) Uchwała Rady Gminy Łękawica w sprawie przyjęcia Programu opieki nad zwierzętami bezdomnymi oraz zapobiegania bezdomności zwierząt na terenie gminy Łękawica w 2013 roku zamieszczona jest na stronie www.bip.lekawica.com.pl w zakładce Prawo lokalne - Uchwały Rady Gminy w 2013 roku.

Z wyrazami szacunku

WÓJT
Stanisław Baczyński

Otrzymują:
1) Adresat
2) A/a.

SL

GMINA LELÓW

42-235 Lelów
ul. Szczekocińska 18

IDS 151398089
NIP 9492172992

(034) 355 01 21
(034) 355 00 49

http://www.lelow.pl/

wojt@lelow.pl

Lelów, dnia 24 kwietnia 2013 r.

GR.6140.5.2013

Fundacja Pro Animals
- Na Pomoc Zwierzętom
Ul. Stachiewicza 35b/70
31-328 Kraków

W odpowiedzi na Wasze pismo z dnia 22.04.2013 r. dotyczące udzielenia informacji na temat sposobu i skutków wykonania zadania „opieka nad bezdomnymi zwierzętami i ich wyłapywanie". Wyjaśniam że:

1. Gmina miała podpisaną umowę z firmą, której zlecała wyłapywanie bezdomnych zwierząt, które później były umieszczane w schronisku.
2. Zostało wyłapanych 4 szt. psów.
3. Koszt wyłapania psów to 6 000 zł (opłata jednorazowa za umieszczenie w schronisku).
4. Gmina ma podpisaną umowę z Zakładem Ogólnobudowlano-usługowym ul. Piłsudzkiego 115/42, 42-400 Zawiercie.
5. Strona www.biplelow.pl

Z poważaniem

URZĄD GMINY
34-324 LIPOWA
pow. żywiecki - woj. śląskie
tel. 33-867 18-48
Regon 000543321
NIP 553-10-99-459

52

Lipowa, dnia 30.04.2013 r.

RI.6140.10.2013.M.Sz.

Fundacja Pro Animals – Na Pomoc Zwierzętom

ul. Stachiewicza 35b/70

31-328 Kraków

W związku z Państwa pismem otrzymanym w dniu 22.04.2013 r., Wójt Gminy Lipowa odpowiada na pytania:

Ad1). Gmina Lipowa w 2012 r. posiadała i posiada umowę z BESKID ŻYWIEC Sp. z o.o., w sprawie opieki nad bezdomnymi zwierzętami.

Ad2). W 2012 r. bylo wylapanych 17 szt. zwierząt

16 psów

1 kot

Ad3). W 2012 roku całkowity koszt wyniósł – 20 116,35 zł brutto

Stała opłata za gotowość Sp. Beskid do odbioru zwierząt bezdomnych oraz forma ryczałtowa na odbiór zwierząt i ich opiekę (po przekroczeniu limitu odebranych zwierząt).

Ad4). W 2013 roku Gmina Lipowa posiada umowę z BESKID ŻYWIEC Sp. z o.o. (umowa na czas nieokreślony) + aneks do umowy nr 4. (skan w zał.).

Ad5). www.lipowa.pl/Bip Ug Lipowa/uchwały.

Z up. WÓJTA
mgr Przemysław Sufa-Rajski
Sekretarz Gminy

Otrzymują:
1. Adresat.
2. A/a.

SL

URZĄD MIEJSKI
ul. Paderewskiego 5
42-700 LUBLINIEC
tel. 034 353 01 00; fax 034 353 01 05

Lubliniec 26.04.2013 r.

ZIK.6140.00008.2013

Fundacja Pro Animals – Na Pomoc Zwierzętom
ul. Stachiewicza 35b/70
31-328 Kraków

W związku z pismem z dnia 22.04.2013 r. w sprawie udzielenia informacji publicznej na temat sposobu i skutków wykonywania zadania "opieka nad bezdomnymi zwierzętami i ich wyłapywanie" przewidzianego ustawą o ochronie zwierząt informuję, iż wyłapywaniem bezdomnych zwierząt na terenie miasta Lublińca w roku 2012 oraz obecnie zajmuje się zakład budżetowy miasta Zarząd Gospodarki Komunalnej Lokalowej i Ciepłownictwa w Lublińcu. Wyłapane zwierzęta zostają bezpośrednio przewożone do Przetrzymywalni dla bezdomnych zwierząt, przy ul. Spokojnej 2 w Lublińcu.
W 2012 roku wyłapanych i utrzymywanych na koszt gminy było 56 psów i 8 kotów.
Łączny koszt realizacji zadania związanego z opieką nad bezdomnymi zwierzętami w roku 2012 wynosił 41.041,00 zł.
Uchwałą Nr 367/XXXIII/2013 Rady Miejskiej w Lublińcu, z dnia 26 marca 2013 r. został przyjęty Program zapobiegania bezdomności zwierząt na terenie gminy Lubliniec (www.lubliniec.bip.info.pl).

BURMISTRZ

EDWARD MANIURA

Argos/BOZ

Lubomia SL

Od: "ada-jeje" <ada-jeje@o2.pl>
Do: "Argos/BOZ" <boz@boz.org.pl>
Wysłano: 10 maja 2013 18:28
Temat: Fwd. Fw: informacja publiczna Lubomia, śl.

Dnia 9 maja 2013 15:01 "elzbieta namyslowska-opach" <elzbieta.namyslowska-opach@proanimals.org> napisał(a):

----- Original Message -----
From: Krasek - UG Lubomia
To: elzbieta.namyslowska-opach@proanimals.org
Sent: Tuesday, May 07, 2013 3:26 PM
Subject: informacja publiczna

Lubomia, 7 maja 2013 r.

RR 1431.9.2013.KK

Gmina Lubomia nie ma podpisanej stałej umowy ze schroniskiem dla bezdomnych zwierząt. Bezdomne zwierzęta sa umieszczane w schronisku w Raciborzu na podstawie zleceń. W roku 2012 do schroniska trafiło 5 psów. Koszt realizacji całego zadania wyniósł w roku 2012 ok. 15 tys. zł.
Uchwała programu opieki nad zwierzętami jest dostepna na bip lubomia

Gmina Lubomia

Nie znaleziono wirusów w tej wiadomości
Sprawdzone przez AVG - www.avg.com
Wersja: 2012.0.2241 / Baza danych wirusów: 3162/5806 - Data wydania: 2013-05-07

Fundacja Pro Animals - Na Pomoc Zwierzętom

KRAKÓW Ul. Stachiewicza 35b/70

Urząd Gminy w Łużnej przesyła informacje odnośnie sposobu realizacji ustawowego zadania „ Programu opieki nad zwierzętami bezdomnymi oraz zapobiegania bezdomności zwierząt na terenie Gminy''
W roku 2012 podjęto 3 interwencje dotyczące psów:

- w m-cu styczniu usunięto z pasa drogowego rannego psa w wyniku kolizji drogowej na drodze wojewódzkiej , po powiadomieniu lekarz wet. poddano eutanazji na wskutek doznanych ran

- w m-cu kwietniu po przyjęciu zgłoszenia o wyłapaniu psa zagubionego na prywatnej posesji podano ogłoszenia , również na stronie Inter. U.G. w wyniku czego znalazł się właściciel

- w m-cu czerwcu po dokonanym zgłoszeniu o pogryzieniu przez psa bezpańskiego dokonano wyłapania psa przez lek wet. poddano szczepieniu i obserwacji , pomimo znalezienia nowego właściciela podjęto decyzje o eutanazji z powodu dużej agresywności

Całkowity koszt poniesiony w w/w przypadkach wyniósł 1.278 zł . Urząd Gminy w Łużnej pomimo starań niema podpisanej Umowy ze schroniskiem.
Uchwała odnośnie programu opieki nad bezdomnymi zwierzętami na rok 2013 na stronie: www luzna.iap.pl

Z poważaniem
M. Zawiślak

URZĄD GMINY LYSKI
REFERAT OCHRONY ŚRODOWISKA,
GOSPODARKI NIERUCHOMOŚCIAMI
I GOSPODARKI LOKALOWEJ
44-296 Lyski, ul. Dworcowa 1a
REGON 000545219 NIP 642-24-92-454

SL

Lyski, dnia 29 kwietnia 2013 r.

RŚNL-RL.033.6.2013

Fundacja Pro Animals
- Na pomoc Zwierzętom
ul. Stachiewicza 35b/70

31-328 Kraków

W odpowiedzi na wniosek o udzielenie informacji publicznej na temat sposobu i skutków wykonywania zadania "opieka nad bezdomnymi zwierzętami i ich wyłapywanie", Urząd Gminy Lyski podaje następujące dane:

1. Gmina Lyski w roku 2012 miała zawartą umowę ze schroniskiem dla bezdomnych zwierząt w Rybniku;
2. w roku 2012 wyłapano: 34 psy, 2 koty;
3. koszt realizacji całego zadania w 2012 r. wynosił 24.590,57 zł (brutto) - opłata ryczałtowa;
4. z bieżącym roku Gmina Lyski ma zawartą umowę ze schroniskiem dla bezdomnych zwierząt w Rybniku;
5. uchwała na rok 2012 jest dostępna na: www.lyski.pl - BIP – Władze - Rada Gminy - Uchwały Rady Gminy - Rok 2013 - Uchwała Nr RG.0007.2.2013

Z up. WÓJTA GMINY
mgr Ewelina Sobczyk
KIEROWNIK
Referatu Ochrony Środowiska,
Gospodarki Nieruchomościami
i Gospodarki Lokalowej

SL

URZĄD MIEJSKI
42-610 Miasteczko Śląskie, ul. Rynek 9
tel. 32 39 38 000, fax 32 39 38 002
NIP 1451106175 REGON 272453812

Miasteczko Śląskie, dnia 29.01.2013 r.

M.6140.3.2013

Fundacja Pro Animals – Na pomoc Zwierzętom
ul. Stachiewicza 35b/70
31-328 Kraków

W odpowiedzi na Państwa wniosek z dnia 26.01.2013 r. o udzielenie informacji publicznej dotyczącej sposobu i skutków wykonywania zadania „opieka nad bezdomnymi zwierzętami i ich wyłapywanie" działając w oparciu o art. 3 ustawy z dnia 6 września 2001 r. o dostępie do informacji publicznej (Dz. U. z 2001 r., Nr 112, poz. 1198) Urząd Miejski w Miasteczku Śląskim podaje żądane dane:

ad 1 **Firma Usługowo Handlowa Mariusz Jurczyk z siedzibą w Zawierciu przy ul. Strumień Wierczki 27, z którym Gmina miała zawartą umowę kompleksową, a wyłapane bezdomne zwierzęta były umieszczane w Przytulisku dla bezdomnych zwierząt w Olkuszu przy ul. Sikorka 91,**

ad 2 **2012 r. - 32 szt. (psy),**

ad 3 **Całkowity koszt zadania w 2012 r. wyniósł 51.751,20 zł – forma płatności ryczałtowa na podstawie wystawianych faktur,**

ad 4 **Firma Usługowo Handlowa Mariusz Jurczyk z siedzibą w Zawierciu przy ul. Strumień Wierczki 27, z którym Gmina ma zawartą umowę kompleksową, a wyłapane bezdomne zwierzęta będą umieszczane w „Schronisku dla zwierząt" w Szczyty ul. Wieluńska 108,**

ad 5 **W chwili obecnej opracowywany jest projekt programu opieki nad bezdomnymi zwierzętami na rok 2013.**

ZASTĘPCA BURMISTRZA
Rafał OLEJNIK

K/o
a.a.

SL

GMINA MIEDŹNA

ul. Wiejska 131
43 - 227 Miedźna
województwo śląskie

tel. 32 211 61 96 Fax. 32 211 60 89
e-mail: urzad@miedzna.pl
http://www.miedzna.pl

Miedźna, dn. 06.05.2013r.

OR.1431.15.2013

Fundacja
Pro Animals – Na Pomoc Zwierzętom
ul. Stachiewicza 35b/70
31 – 328 Kraków

Dotyczy: *wniosku o udostępnienie informacji publicznej (wpływ do Urzędu 24.04.2013r.)*

W nawiązaniu do ww wniosku informuję, że:

Ad. 1

Gmina Miedźna w roku 2012 dostarczała wyłapane, bezdomne psy do Schroniska dla zwierząt w Miedarach k. Tarnowskich Gór, ul. 1 Maja 76, 42 – 676 Miedary. Wyłapywanie bezdomnych zwierząt odbywało się na podstawie umowy o dzieło.

Ad. 2

Na terenie Gminy Miedźna w roku 2012 wyłapano 16 bezdomnych psów.

Ad. 3

Całkowity koszt realizacji całego zadania w 2012 roku wyniósł: 33 216,00 złotych. Czynności związane z wyłapaniem i przekazaniem zwierzęcia do schroniska opłacane były jednorazowo za umieszczenie w schronisku.

Ad. 4

Gmina Miedźna w roku 2013 wyłapane zwierzęta przekazuje do schroniska wymienionego w punkcie 1.

Ad. 5

Gmina Miedźna nie posiada uchwały odnośnie opieki nad bezdomnymi zwierzętami na rok 2013.

WÓJT GMINY
mgr inż. Bogdan Taranowski

Otrzymują:
1. Adresat
2. A/a

SL

WÓJT GMINY MIEDŹNO

42-120 Miedźno ul. Ulańska 25
tel. 034-317-80-10, fax 034-317-80-30
www.miedzno.pl, email: ug@miedzno.pl

RR.6140.3.2013

Miedźno, 06.05.2013r.

Fundacja PRO – ANIMALS
Na Pomoc Zwierzętom
ul. Stachiewicza 35b/70
31-328 Kraków

W odpowiedzi na wniosek o udzielenie informacji publicznej z dnia 23 kwietnia 2013r., informuję, że:

1. W 2012 roku Gmina Miedźno miała podpisaną umowę z Przedsiębiorstwem Wielobranżowym "ZAMEX" Dorota Kufel, ul. Ks. Wyciślika 3, 42-610 Miasteczko Śląskie w zakresie: wyłapywanie bezdomnych zwierząt z terenu Gminy Miedźno i przekazanie ich do schroniska dla zwierząt oraz ich przetrzymywanie w schronisku lub oddanie do adopcji.
2. W roku 2012 do schroniska dla bezdomnych zwierząt zostało przekazanych 6 psów/0 kotów.
3. Gmina Miedźno opłaty za wyłapywanie i umieszczanie zwierząt w schronisku skalkulowane miała od tzw. interwencji, zgłoszenia jednorazowego. Kwota ogółem wydatkowana w 2012 roku wynosiła 10627.20 zł.
4. Na 2013 rok obowiązuje umowa z P.U.H. „OSKAR" - Sławomir Gizler, ul. Rynek 22/1, 46-300 Olesno – w załączeniu kopia umowy.
5. Strona www na której zamieszczone są uchwały programu opieki nad bezdomnymi zwierzętami na rok 2013.
http://www.bip.miedzno.akcessnet.net/upload/20130429110740gofsnirm7v5t.29

Z poważaniem

Otrzymują:
1. Adresat
2. a/a

Urząd Gminy Milówka
UL. JANA PAWŁA II NR 123
34-324 MILÓWKA
NIP 553-[illegible]-31-057
Tel. 033-863-71-90

SL

Milówka, dnia 30.04.2013 r.

RRG.6143.10.2013

Fundacja Pro Animals
Na Pomoc Zwierzętom
ul. Stachiewicza 35b/70
31-328 Kraków

Urząd Gminy Milówka po rozpatrzeniu wniosku o udzielenie informacji publicznej z dnia 24.04.2013 r. informuje:

1. W 2012 r. Gmina Milówka miała zawartą umowę ze Schroniskiem dla bezdomnych zwierząt w Żywcu znajdującym się na terenie zakładu spółki „Beskid" przy ulicy Kabaty 2 w Żywcu.
2. W 2012 r. wyłapano i przekazano do schroniska 11 bezpańskich psów i 1 kota.
3. W 2012 r. Gmina Milówka przekazała 21 088,08 zł na umieszczenie bezpańskich zwierząt w schronisku, koszt odbioru jednego zwierzęcia do schroniska obejmował opłatę ryczałtową w wysokości 1 701 zł brutto.
4. W 2013 r. Gmina Milówka zawarła umowę ze Schroniskiem dla bezdomnych zwierząt w Żywcu znajdującym się na terenie zakładu spółki „Beskid" przy ulicy Kabaty 2 w Żywcu (kopia umowy w załączeniu).
5. Uchwała Nr XXXIII/207/2013 w sprawie przyjęcia „Programu opieki nad zwierzętami bezdomnymi oraz zapobiegania bezdomności zwierząt na terenie gminy Milówka w roku 2013" dostępna jest na stronie www.bip2.milowka.com.pl.

Otrzymują:
1. Adresat.
2. Aa/NK.

SL

Urząd Gminy Mszana
ul. 1 Maja 81
44-325 Mszana
www.mszana.ug.gov.pl
Telefon: 4759747, 4759748, 4759741,
Fax: 4759760

GKFZ.6140.000004.2013
GKFZ.KW.000252.2013

Mszana, dnia 07.05.2013 r.

Fundacja Pro Animals
Na Pomoc Zwierzętom
ul. Stachiewicza 35b/70
31-328 Kraków

dotyczy: wniosku o udzielenie informacji publicznej z dnia 23 kwietnia 2013 r.

Urząd Gminy w Mszanie w odpowiedzi na Wasz wniosek w sprawie udzielenia informacji publicznej na temat sposobu i skutków wykonywania zadania pn. „opieka nad bezdomnymi zwierzętami i ich wyłapywanie" informuje, że Gmina Mszana zawarła w dniu 20.12.2012 r. umowę na przyjmowanie i przetrzymywanie bezdomnych zwierząt z terenu Gminy Mszana z Przedsiębiorstwem Komunalnym Sp. z o.o. w Raciborzu prowadzącym schronisko dla zwierząt.

Zgodnie z zapisami ww. umowy opłata pobierana jest jednorazowo od każdej sztuki zwierzęcia przyjmowanego do schroniska. Schronisko zapewnia opiekę weterynaryjną przytrzymywanym zwierzętom oraz podstawowe warunki socjalno – bytowe.

Ilość psów wyłapanych i przekazanych do schroniska w 2012 r. – 4.

Koszt realizacji powyższego zadania w 2012 r. – 5412 zł brutto.

Informuję ponadto, że w dniu 29 kwietnia br. podjęta została uchwała Rady Gminy Mszana Nr XXVIII/29/2013 w sprawie uchwalenia Programu opieki nad bezdomnymi zwierzętami oraz zapobiegania bezdomności zwierząt na terenie Gminy Mszana w 2013 r.

Załącznik
1 Kserokopie umów: AEI.2150.44.2012 z 20.12.2012 r

Kopia:
1 aa

Kontakt:
Referat Gospodarki Komunalnej i Funduszy Zewnętrznych Telefon 4759747, 4759748, 4759741,
Karpiel Piotr: 4759747
pokój nr 26, w godz. poniedziałek: 7.30-17.00, wtorek - czwartek: 7.30-15.30, piątek: 7.30-14.00

5L

Urząd Gminy w Mykanowie
Referat Gospodarki Komunalnej,
Inwestycji i Zamówień Publicznych
42-233 Mykanów, ul. Samorządowa 1
GKZ.OŚ.6140.3.2013

Mykanów 09.05.2013 r.

Fundacja Pro Animals
Na Pomoc Zwierzętom
ul. Stachiewicza 35b/70
31- 328 Kraków

W odpowiedzi na pismo w sprawie udzielenia informacji publicznej dotyczącej opieki nad bezdomnymi zwierzętami chcielibyśmy poinformować, że Gmina Mykanów pow. częstochowski, woj. śląskie:

- posiada porozumienie międzygminne zawarte z Gminą Kłomnice. W ramach tego porozumienia Gmina Mykanów powierzyła Gminie Kłomnice realizację zadania własnego polegającego na opiece nad bezdomnymi zwierzętami. Gmina Kłomnice administruje Schroniskiem dla Zwierząt „AS" Jamrozowizna 1 42-230 Kłomnice. Gmina Mykanów posiadała umowę z Gminą Kłomnice w roku 2012. Umowa obejmuje złapanie bezdomnego zwierzęcia i zapewnienie mu opieki
- w roku 2012 na terenie Gminy Mykanów zostało złapanych 22 bezdomnych psów .
- Urząd Gminy Mykanów w roku 2012 przekazał schronisku w formie dotacji pięćdziesiąt cztery tysiące złotych. Ponadto na podstawie faktur zapłacono 4315 zł za 3 psy i jednego kota przebywających w schronisku dłużej niż rok.
- Gmina Mykanów zawarła umowę z Gminą Kłomnice do końca roku 2013. Umowa obejmuje złapanie bezdomnego zwierzęcia i zapewnienie mu opieki.
- Program znajduje się na stronie internetowej Urzędu Gminy www.mykanow.pl na BIP – zakładka Prawo lokalne- zakładka Programy Lokalne

Chcemy podkreślić, że jesteśmy zadowoleni ze współpracy ze schroniskiem „AS" w Kłomnicach. Zwierzęta odbierane są niezwłocznie zaraz po zgłoszeniu. Schronisko prowadzone jest w sposób prawidłowy. Obsługa schroniska stara się, aby jak najwięcej zwierząt znalazło dom – strona internetowa, ogłoszenia. Schronisko ma bardzo mały procent zwierząt usypianych. Gmina nie prowadzi bieżącej kontroli schroniska, obserwowani są pracownicy, samochód i klatki do przewożenia zwierząt, analizowana jest strona internetowa schroniska, na której zamieszczane są fotografie zwierząt.

Z up. Wójta
Kierownik Referatu Gospodarki Komunalnej,
Inwestycji i Zamówień Publicznych
Dorota Gębska

Otrzymują:
1. Adresat
2. a/a

Sprawę prowadzi:
mgr inż. Marzena Komicka
tel. 34 3288019 wew. 34
e-mail: stodolowska@mykanow.pl

SL

Prezydent Miasta Mysłowice

KP-I.1431.60.2013.JS

Mysłowice, dnia 7 maja 2013 r.

Pani
Elżbieta Namysłowska-Opach
Wiceprezes Fundacji
Pro Animals – Na pomoc Zwierzętom

W związku z Pani wnioskiem o udzielenie informacji publicznej na podstawie ustawy z dnia 6 września 2001 r. o dostępie do informacji publicznej (Dz. U. z 2001 r. nr 112, poz. 1198 z późn. zm.) na temat sposobu i skutków wykonywania zadania „opieka nad bezdomnymi zwierzętami i ich wyłapywanie" przewidzianego ustawą o ochronie zwierząt, przedkładam odpowiedzi na zawarte we wniosku pytania:

Ad.1.

W roku 2012 w wyniku rozstrzygniętych otwartych konkursów ofert realizacja zadania w obszarze zapewnienia opieki bezdomnym zwierzętom z terenu miasta Mysłowice powierzona została Towarzystwu Opieki nad Zwierzętami w Polsce Zarząd Główny w Warszawie - podmiot bezpośrednio realizujący zadanie: Schronisko dla Bezdomnych Zwierząt w Mysłowicach przy ul. Sosnowieckiej 16 w formie umowy dotacyjnej, zgodnie z przepisami ustawy z dnia 24.04.2003 r. o działalności pożytku publicznego i o wolontariacie (Dz. U. Nr 96, poz.873, z późn. zm.).

Zadane z zakresu wyłapywania i przekazywania do schroniska bezdomnych zwierząt z terenu miasta Mysłowice w 2012 r. realizował Pan Waldemar Pypłacz, prowadzący działalność pod nazwą Zakład Pogrzebowy dla Zwierząt „PUPIL", z siedzibą w Mysłowicach przy ul. 3-go Maja 73B.

Ad.2.

Ilość zwierząt wyłapanych i utrzymywanych na koszt gminy w 2012 r.

- psy – 86 szt.

- koty – 21 szt.

- ślepe mioty – 3 szt.

Ad.3.
Koszt realizacji zadania „opieka nad bezdomnymi zwierzętami i ich wyłapywanie" w 2012 r. – 175.400,00 zł., w tym:
- opieka nad zwierzętami bezdomnymi – 139.400,00 zł.;
- wyłapywanie bezdomnych zwierząt oraz zbieranie i utylizacja martwych zwierząt – 36.000,00 zł.

Urząd Miasta Mysłowice, ul. Powstańców 1, 41-400 Mysłowice
NIP 222-00-12-288, REGON 000515810, nr konta: 02 1050 1214 1000 0023 5651 8072, ING BANK ŚLĄSKI
tel. (+48) 32 31 71 100, fax. (+48) 32 22 22 565, e-mail: um@mysłowice.pl, www.mysłowice.pl

Forma płatności za opiekę nad zwierzętami:
- udzielenie dotacji na przyjmowanie oraz utrzymywanie bezdomnych zwierząt w schronisku, dotacja rozliczana na podstawie rzeczywiście poniesionych kosztów;
- płatność ryczałtowa za wyłapywanie zwierząt oraz zbieranie i utylizację zwłok zwierzęcych.

Ad.4.
W roku bieżącym Gmina Miasto Mysłowice ma zawarte następujące umowy:

- „Zapewnienie opieki bezdomnym zwierzętom z terenu miasta Mysłowice", wykonawca - Towarzystwo Opieki na Zwierzętami w Polsce Zarząd Główny w Warszawie - podmiot bezpośrednio realizujący zadanie: Schronisko dla Bezdomnych Zwierząt w Mysłowicach przy ul. Sosnowieckiej 16 (kserokopia umowy w załączeniu);
- „Zwalczanie zjawiska bezdomnych zwierząt – wyłapywanie i przekazywanie bezdomnych zwierząt z terenu miasta Mysłowice do schroniska", wykonawca – Pan Mariusz Jurczyk, prowadzący działalność pod nazwą Firma Handlowo Usługowa Jurczyk Mariusz (kserokopia umowy w załączeniu).

Ad.5.
Program opieki nad zwierzętami bezdomnymi oraz zapobiegania bezdomności zwierząt na terenie miasta Mysłowice 2013 r. - Uchwała nr XL/756/13 Rady Miasta Mysłowice z dnia 28 marca 2013 r. – strona internetowa: http://www.bip.myslowice.pl/Uch_756_13.pdf.

Z up. Prezydenta Miasta
Wojciech KRÓL
KIEROWNIK
Kancelarii Prezydenta Miasta

Załączniki:
1. Umowa Nr GM-II.526.1.1.2013 o powierzenie realizacji zadania publicznego pod nazwą „ Zapewnienie opieki bezdomnym zwierzętom z terenu miasta Mysłowice";
2. Umowa Nr GM-II.7031.2.2013 – „Zwalczanie zjawiska bezdomnych zwierząt – wyłapywanie i przekazywanie bezdomnych zwierząt z terenu miasta Mysłowice do schroniska".

Otrzymują:
1. Adresat;
2. a/a.

Sporządził: JS 06.05.2013

Argos/BOZ

SL Myszków

Od: "ada-jeje" <ada-jeje@o2.pl>
Do: "Argos/BOZ" <boz@boz.org.pl>
Wysłano: 10 maja 2013 18:34
Temat: Fwd: Fw: udzielenie informacji publicznej Myszków, sl

Dnia 9 maja 2013 15:02 "elżbieta namysłowska-opach" <elżbieta.namysłowska-opach@proanimals.org> napisał(a).

---- Original Message ----
From: Edyta Rolka /UM Myszków
To: >
Sent: Thursday, May 09, 2013 2:32 PM
Subject: Re: udzielenie informacji publicznej

Witam
W odpowiedzi na wniosek o udzielenie informacji publicznej dotyczącej sposobu i skutków wykonywania zadania „opieka nad bezdomnymi zwierzętami i ich wyłapywania" przewidzianego ustawą o ochronie zwierząt, w załączeniu przesyłam odpowiedzi na przesłane pytania

Ad. 1. Gmina Myszków w roku 2012 posiadała podpisaną umowę z Towarzystwem Opieki nad Zwierzętami "Fauna" z siedzibą w Rudzie Śląskiej przy ul. Bujoczka 1. Bezpośrednim wyłapywanie psów na terenie Gminy Myszków zajmowały się dwie przeszkolone pracownice Urzędu Miasta Myszkowa.

Ad. 2. Poniżej przedstawiam zbiorcze dane o ilości zwierząt (psach/kotach) wyłapanych i/lub utrzymanych na koszt gminy w 2012 r.

- wyłapano 164 psy,
- w wyniku działania pracowników urzędu, 55 psów zostało odebranych przez prawowitych właścicieli,
- do schroniska w Rudzie Śląskiej przetransportowano 2 psy,
- w wyniku odniesionych obrażeń spowodowanych wypadkami samochodowymi zdechły 4 psy, natomiast 6 psów zostało poddanych eutanazji
- 4 psy uciekły,
- dla 89 psów znaleziono nowych właścicieli,
- 4 psy na przełomie roku były przekazane Fundacji „Do serca przytul psa", która szukała dla nich nowych właścicieli
- Zebrano 63 sztuki padłych zwierząt.

Gmina posiada karty ewidencyjne zwierząt wyłapanych wraz z opisem, zdjęciem i adnotacją dotyczącą wydania zwierzęcia

Gmina Myszków ściśle współpracuje z Fundacją Pomocy Zwierzętom "Do Serca Przytul Psa" z siedzibą w Myszkowie, która na mocy porozumienia pomaga bezdomnym zwierzętom z terenu gminy.
W 2012 roku rozpoczęto akcję darmowego chipowania psów z terenu Gminy Myszków oraz wprowadzono akcję "Bądź odpowiedzialnym właścicielem – załóż swojemu psu liseikę" w tym celu zakupiono 1000 lisetek dla psów.
Gmina Myszków w 2012 r. wysterylizowała 91 kotów wolnożyjących oraz przeprowadzała ich dokarmianie na mocy porozumienia z karmicielami

Ad. 3. Koszt realizacji całego zadania wynosił 48 000 zł, kwota za każdego psa przewiezionego do schroniska wynosiła 1200 zł

Ad. 4.Gmina Myszków na rok 2013 posiada podpisaną stałą umowę z Towarzystwem Opieki nad Zwierzętami "Fauna" z siedzibą w Rudzie Śląskiej przy ul. Bujoczka 1

Ad. 5. Uchwała znajduje się na http://bip.miastomyszkow.pl.

Pozdrawiam
Grzegorz Urban
Sekretarz Miasta Myszkowa

---- Original Message ----
From: Urząd
To: sekretarz@miastomyszkow.pl
Sent: Thursday, May 02, 2013 10:53 AM
Subject: Fwd: udzielenie informacji publicznej

-- Treść oryginalnej wiadomości --

From:-
X-Account-Key:account3
X-UIDL:1366793445.M486027P8804.s36-mail,S=150915,W=152933
X-Mozilla-Status:0001
X-Mozilla-Status2:00000000
X-Mozilla-Keys:
Return-Path: <elżbieta.namysłowska-opach@proanimals.org>
Delivered-To:urząd@miastomyszkow.pl
Received:from s36-mail (localhost [127.0.0.1]) by s36-mx.ogicom.net (Postfix) with ESMTP id 713605DE11E2 for <urząd@miastomyszkow (CEST)
X-Virus-Scanned: Debian amavisd-new at s36-mail.ogicom.net
Received:from s36-mx.ogicom.net ([93.157.100.61]) by localhost (s36-mail.ogicom.net [127.0.0.1]) (amavisd-new, port 10024) with ESMTP i <urząd@miastomyszkow.pl>; Wed, 24 Apr 2013 10:50:43 +0200 (CEST)
Received-SPF:none (proanimals.org: No applicable sender policy available) receiver=s36-mail.ogicom.net; identity=mailfrom; envelope-from="elż helo=mx.maxus.pl; client-ip=213.241.89.166
Received:from mx.maxus.pl (mx.maxus.pl [213.241.89.166]) by s36-mx.ogicom.net (Postfix) with ESMTP id 2E3F65DE0DCF for <urząd@m 10:50:43 +0200 (CEST)
Received:from serwerxp (ip-172-183-ists.pl [93.180.172.183]) (Authenticated sender: opach@proanimals.org) by smtp.mx.maxus.pl with ESM <urząd@miastomyszkow.pl>;
Message-ID:<00e301ce40c8$ccf99a70$6501a8c0@serwerxp>
From:elżbieta namysłowska-opach <elżbieta.namysłowska-opach@proanimals.org>
To:<urząd@miastomyszkow.pl>

SL

GMINA NĘDZA

e-Urząd
SEKAP

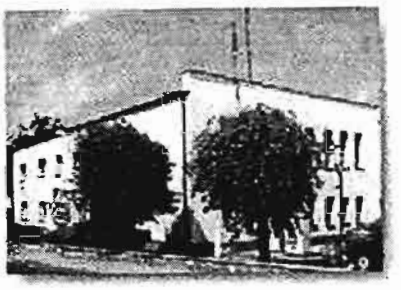

GMINA NĘDZA
ul. Jana III Sobieskiego 5
47 - 440 Nędza

tel. [illegible]
fax: [illegible]
e-mail: ug@nedza.pl
www.nedza.pl
NIP 639196[illegible]

Nędza, dnia 26.04.2013

Fundacja Pro Animals- Na pomoc Zwierzętom
Ul. Stachiewicza 35b/70
31-328 Kraków

SG.1431.13.2013

dotyczy bezdomnych zwierząt

Poniżej podajemy następujące informacje

1. Gmina Nędza ma zawartą umowę z Rolniczą Spółdzielnią Produkcyjną w Rybniku ul. Majątkowa 42, 44-207 RYBNIK;
2. w 2012 roku wyłapano na terenie Gminy Nędza 24 psy ;
3. w 2012 roku koszt realizacji całego zadania to 24 187,98 zł (kwota ryczałtowa miesięczna 1705,09 zł plus dodatkowe koszty związane z kastracją psów) .
4. w 2013 roku Gmina Nędza ma zawartą umowę z Rolniczą Spółdzielnią Produkcyjną w Rybniku ul. Majątkowa 42, 44-207 RYBNIK (kwota ryczałtowa miesięczna 2460,00 zł plus dodatkowe koszty związane z kastracją) .
5. strona www http://bip.nedza.pl/rada/uchwaly_rady_gminy.html

Otrzymują

Adresat
a/a

[illegible]

SL

Ogrodzieniec dn. 5.02.2013 r.

AP. 066.4.2.2012

Fundacja Pro Animals – Na Pomoc Zwierzętom
ul. Stachiewicza 35b/70
31-328 Chrzanów
fundacja@proanimals.org

W odpowiedzi na Państwa wniosek o udzielenie informacji publicznej podaję dane, o udostępnienie których Państwo wystąpiliście:

1. W 2012 r. gmina Ogrodzieniec miała podpisaną umowę na prowadzenie opieki nad bezdomnymi zwierzętami z Firmą Handlowo Usługową Mariusz Jurczyk z siedzibą w Zawierciu, ul. Strumień Wierczki 27.
2. W 2012 r. wyłapano na terenie Gminy 32 bezpańskie zwierzęta.
3. W 2012 r. płatności były dokonywane co miesiąc, opłata była stała zgodnie z zawartą umową, która obejmowała odebranie 25 bezdomnych zwierząt. Po wyczerpaniu limitu podpisano aneks zgodnie z którym za każde dodatkowo odebrane bezdomne zwierzę gmina uiszczała opłatę dodatkową. W związku z powyższym koszt całego zadania w 2012 r. wyniósł 27 921,00 zł.
4. W 2012 r. gmina Ogrodzieniec miała podpisaną umowę na prowadzenie opieki nad bezdomnymi zwierzętami z Firmą Handlowo Usługową Mariusz Jurczyk z siedzibą w Zawierciu, ul. Strumień Wierczki 27.
5. Uchwała w sprawie „Programu opieki nad zwierzętami bezdomnymi oraz zapobiegania bezdomności zwierząt na terenie Gminy Ogrodzieniec" na rok 2013 jest obecnie opiniowana przez właściwe jednostki i zostanie uchwalona zgodnie z przepisami do 30 marca 2013 r.

Załączniki:

1. Kopia umowy na prowadzenie opieki nad bezdomnymi zwierzętami z Firmą Handlowo Usługową Mariusz Jurczyk.

Otrzymują:

1. adresat

Do wiadomości:

1. a/a

Sporządził:
Ewa Marzecka

SL

Olsztyn, 30 kwietnia 2013 r.

ORG.1431.11.2013

Fundacja Pro Animals
Na Pomoc Zwierzętom
ul. Stachiewicza 35b/70
71-328 Kraków

W odpowiedzi na pismo z dnia 23.04.2013 r., o udzielenie informacji publicznej uprzejmie informuję, że:

1) W 2012 roku Gmina Olsztyn miała podpisaną umowę na wyłapywanie bezdomnych zwierząt oraz na zapewnienie im opieki ze *Schroniskiem AS, Jamrozowizna 1, 42-270 Kłomnice* – na podstawie porozumienia z dnia 31.03.2011 r., pomiędzy Gminą Olsztyn a Gminą Kłomnice w sprawie przejęcia przez gminę Kłomnice zadania własnego, polegającego na zapewnieniu opieki bezdomnym zwierzętom.

2) Gmina Olsztyn przekazuje rocznie dotację na realizację postanowień umowy w wysokości 54.000,00 zł. W ramach tej kwoty Gmina Olsztyn ma zapewnione 30 miejsc dla bezdomnych zwierząt w ciągu roku. Zwierzęta są wyłapywane po każdorazowej interwencji urzędu. Powyższa kwota obejmuje m.in. koszty wyłapywania zwierzęcia, transport, koszty pobytu oraz opieki weterynaryjnej.

3) Dotacja celowa w wyskości 54.000,00 zł przekazywana jest w ratach kwartalnych, na rachunek bankowy Gminy Kłomnice, do końca drugiego miesiąca każdego kwartału. Dotacja celowa pokrywa wszelkie koszty, związane z wyłapywaniem i pobytem zwierzęcia w schronisku przez okres jednego roku. Natomiast za pobyt zwierzęcia powyżej jednego roku kalendarzowego od dnia jego wyłapania Gmina Olsztyn ponosi koszty w wysokości 5 zł/doba za jedno zwierzę.

4) W 2013 roku Gmina Olsztyn również posiada umowę ze Schroniskiem AS.

5) *„Program opieki nad zwierzętami bezdomnymi oraz zapobiegania bezdomności zwierząt na terenie gminy Olsztyn"* został przyjęty uchwałą Nr XXI/195/13 Rady Gminy Olsztyn z dnia 1 marca 2013 roku i jest dostępny w Biuletynie Informacji Publicznej Urzędu Gminy Olsztyn: www.olsztyn.bip.jur.pl

SL

Opatów, 08.05.2013

Fundacja Pro Animas-Na Pomoc Zwierzętom

Dot: udzielenie informacji publicznejna temat sposobu i skutków wykonywania zadania "opieka nad bezdomnymi zwierzętami i ich wyłapywanie" przewidzianego ustawą o ochronie zwierząt.

Odpowiedzi na pytania:

1. czy i z jakim schroniskiem gmina miała w 2012r. stałe umowy albo udzielała zleceń na wyłapywanie bezdomnych zwierząt i/lub zapewnianie im opieki?

Gmina Opatów miała i ma podpisaną umowę ze schroniskiem pn. Fundacja „Zwierzyniec" z siedzibą Szczyty, ul. Wieluńska 108, 98-355 Działoszyn

2. jakie są zbiorcze dane o ilości zwierząt (psach/kotach) wyłapanych i/lub utrzymywanych na koszt gminy w 2012 roku?

W roku 2012 przekazano trzy psy do w/w schroniska.

3. jaki był w 2012r. koszt realizacji całego zadania i jaka była forma płatności za opiekę (**jednorazowa za umieszczenie w schronisku**, ryczałtowa, oparta na bieżącej ewidencji zwierząt przebywających pod opieką, inna)?

Koszt za przekazane psy w 2012 r. – 3 690,00 zł

4. czy i z jakim schroniskiem gmina ma w 2013r. stałe umowy albo udziela zleceń na wyłapywanie bezdomnych zwierząt i/lub zapewnianie im opieki? (prosimy o kopie umów).

Obecnie nie mamy możliwości zeskanowania umowy (uszkodzony skaner)

5. prosimy o wskazanie strony www uchwały programu opieki nad bezdomnymi zwierzętami na rok 2013.

www.bip.opatow.akcessnet.net/

SL

URZĄD GMINY ORNONTOWICE
ul. Zwycięstwa 26a
43-176 ORNONTOWICE
tel. (032) 23-55-320

Ornontowice, dnia 2013 -05- 8 2

Znak sprawy: ZWWŚPiGG.6140.00006.2013
Znak pisma: ZWWŚPiGG.KW.00425.2013

e-mail: (fundacja@proanimals.org)

Fundacja Pro Animals – Na Pomoc Zwierzętom
ul. Stachiewicza 35b/70
31-328 Kraków

Dotyczy: opieki nad bezdomnymi zwierzętami i ich wyłapywania.

W odpowiedzi na Państwa pismo z dnia 23.04.2013 r., Urząd Gminy Ornontowice uprzejmie informuje:

- Gmina Ornontowice w 2012 r. miała podpisaną umowę ze Społecznym Schroniskiem dla Zwierząt im. św. Franciszka z Asyżu w Rudzie Śląskiej,
- Zwierzęta przyjęte z terenu Gminy w 2012 r. do w/w schroniska to: psy (10), koty (1),
- Koszt realizacji całego zadania w 2012 r. tj. utrzymania w schronisku bezdomnych zwierząt z terenu Gminy Ornontowice wyniósł 12.000,00 zł (forma zapłaty: miesięczny ryczałt),
- Gmina Ornontowice w 2013 r. podpisała umowę na utrzymanie w schronisku bezdomnych zwierząt z terenu Gminy Ornontowice ze Społecznym Schroniskiem dla Zwierząt im. św. Franciszka z Asyżu w Rudzie Śląskiej (w załączeniu kopia umowy),
- Program opieki nad zwierzętami bezdomnymi oraz zapobiegania bezdomności zwierząt na terenie Gminy Ornontowice na rok 2013 znajduje się na stronie: www.bip.ornontowice.pl (Prawo lokalne - Uchwały Rady Gminy - data wydania: 27.03.2013 r.; Uchwała Nr XXVIII/295/13).

Z poważaniem

z up. WÓJTA
Michał Adamczyk
Z-ca Wójta Gminy

30.04.2013

pracownik merytorycznie odpowiedzialny:
Renata Iżewska (tel. 32/33-06-237)

SL

Orzesze, dnia 08.05.2013r.

WK.6140.8.2013
WK.KW-00425/13

Fundacja Pro Animals

Na Pomoc Zwierzętom

Ul. Stachiewicza 35b/70

31-328 Kraków

W odpowiedzi na wniosek z dnia 24 kwietnia 2013r. dot. informacji nt. sposobu i skutków wykonywania zadania „opieka nad bezdomnymi zwierzętami i ich wyłapywanie" informuję, iż

1. w 2012 roku Gmina Orzesze miała zawartą umowę w zakresie zwalczania zjawiska bezdomnych zwierząt polegającym na wyłapywaniu bezdomnych zwierząt, badaniu, w razie konieczności premedykacji, udzielaniu pomocy medycznej i przewozie do schroniska lub przekazaniu do rodziny zastępczej, bądź w razie konieczności dokonaniu eutanazji z Przychodnią Weterynaryjną „OMNIWET" lek.wet.Aleksandra Tabackiego Orzesze-Zawiść, ul.Mikołowska 170. Równocześnie miała zawartą umowę z Towarzystwem Opieki nad Zwierzętami „FAUNA" Schronisko dla Zwierząt im.Św.Franciszka z Asyżu w Rudzie Śląskiej ul.Bujoczka na przyjmowanie do schroniska bezdomnych zwierząt z terenu gminy Orzesze.
2. W 2012r. wyłapano i przewieziono do Schroniska - 71 szt. bezdomnych zwierząt.
3. Łącznie w 2012r. wydatkowano 64.624,00 zł (w tym 45.400,00 zł opłata za przyjęcie do Schroniska „FAUNA" (płacona ryczałtowo na miesiąc, a następnie za każde zwierzę ponad limit) oraz 19.224,00 zł za wyłapywanie i opiekę weterynaryjną nad bezdomnymi zwierzętami (płacona od sztuki wyłapanego bezdomnego zwierzęcia lub wykonanej interwencji) Przychodni Weterynaryjnej „OMNIWET".
4. Na 2013 rok Gmina Orzesze zawarła umowę z Towarzystwem Opieki nad Zwierzętami „FAUNA" Schronisko dla Zwierząt im.Św.Franciszka z Asyżu w Rudzie Śląskiej ul.Bujoczka oraz umowę z Przychodnią Weterynaryjną „OMNIWET" lek.wet.Aleksandra Tabackiego Orzesze, ul.Św.Wawrzyńca 12a. Kserokopie umów w załączeniu.
5. Uchwała w sprawie przyjęcia Programu opieki nad zwierzętami bezdomnymi oraz zapobiegania bezdomności zwierząt na terenie Gminy Orzesze została podjęta na Sesji Rady Miejskiej Orzesze w dniu 21 marca 2013r. (Nr XXXII/358/13) i jest ogólnie dostępna w Biuletynie Informacji Publicznej UM Orzesze (www.orzesze.bip.info.pl).

SL

URZĄD GMINY
46-340 PANKI
ul. [illegible]

Panki, dnia 06.05.2013 r.

Nr DGR.6140.10.2013.DW

Fundacja Pro Animals Na Pomoc Zwierzętom
ul. Stachiewicza 35b/70
31 - 328 Kraków

W nawiązaniu do maila z dnia 24.04.2013 r. na temat opieki nad bezdomnymi zwierzętami i ich wyłapywanie przekazuje informacje:

1. W 2012 r. zawarto umowę z Przedsiębiorstwem Usług Produkcyjno - Handlowo - Wielobranżowym „GABI" reprezentowanym przez Panią Gabrielę Bartoszek zapewnione jest miejsce w schronisku w Chorzowie ul. Antoniów 1, w przypadku przepełnienia zapewnione jest miejsce „Mali bracia" w Opolu ul. Ligonidy 1.

2. Ilość zwierząt przekazanych do adopcji - 1
Ilość zwierząt przekazanych do schroniska - 1

3. Koszt realizacji całego zadania - 1632,08
Forma płatności za opiekę - jednorazowa za umieszczenie w schronisku.

4. Umowa zawarta z w w przedsiębiorstwem na okres od 01 lutego 2013 r. do 31 grudnia 2013 r.

5. Strona internetowa programu opieki nad bezdomnymi zwierzętami - BIP Panki.

WÓJT
mgr inż. Bogdan Pyszko

URZĄD GMINY PAWŁOWICE

PIE.01431.00032.2013 Pawłowice, dnia 9 maja 2013r.

Fundacja Pro Animals-Na Pomoc Zwierzętom
ul. Stachiewicza 35b/70
31-328 Kraków

Dotyczy: informacji na temat opieki nad bezdomnymi zwierzętami i ich wyłapywania

W związku z wnioskiem z dnia 24 kwietnia 2013r. w sprawie udzielenia informacji na temat sposobu i skutków wykonywania zadań związanych z opieką nad bezdomnymi zwierzętami i ich wyłapywaniem przesyłamy następujące dane:

1. Wyłapywaniem bezdomnych zwierząt na terenie gminy Pawłowice w 2012r. zajmowała się firma „RAPIDO" Marek Niżnik z siedzibą w Jastrzębiu-Zdroju przy ul. Turystycznej 47/39, z którą Gmina miała podpisaną umowę.
2. Zbiorcze dane liczbowe o wyłapanych zwierzętach z terenu gminy Pawłowice w 2012r.:
   - ilość psów oddanych do schroniska - 57;
   - ilość psów odebranych przez właściciela - 17;
   - ilość psów przekazanych do adopcji - 18;
   - ilość psów padłych lub podanych eutanazji w schronisku – 13+1 (ucieczka);
   - ilość psów przebywających w schronisku – 8.
3. Koszt realizacji wyłapywania zwierząt z terenu gminy Pawłowice w 2012r. wyniósł 85.177,50zł brutto. Płatność realizowana była opłatą ryczałtową uiszczaną raz w miesiącu w wysokości 2.460,00 brutto oraz 1113,15zł brutto za jedną sztukę wyłapanego i przekazanego do schroniska zwierzęcia.
4. W roku 2013r. wyłapywaniem bezdomnych zwierząt na terenie gminy Pawłowice zajmuje się firma „RAPIDO" Marek Niżnik z siedzibą w Jastrzębiu-Zdroju przy ul. Turystycznej 47/39.
5. Uchwała Nr XXVI/319/2013 Rady Gminy Pawłowice z dnia 26 marca 2013r. w sprawie programu opieki nad zwierzętami bezdomnymi oraz zapobiegania bezdomności zwierząt na terenie Gminy Pawłowice w 2013 roku.

wz. WÓJTA
mgr Marek Lucjan
Z-ca Wójta Gminy Pawłowice

Otrzymują:
1. Adresat
2. A/a

URZĄD GMINY PAWŁOWICE

OI.271.1.54.2012

UMOWA Nr OI.272.1.2013

zawarta w dniu 02.01.2013 w Pawłowicach pomiędzy Gminą Pawłowice z siedzibą w Urzędzie Gminy Pawłowice ul. Zjednoczenia 60 reprezentowaną przez:
mgr inż. Damiana Galuska – Wójta Gminy Pawłowice
w treści niniejszej umowy zwanym Zamawiającym,
a

Markiem Niżnik PESEL 83061421010 zamieszkałym w Jastrzębiu Zdroju ul. Turystyczna 47/39 prowadzącym działalności gospodarczą pod nazwą RAPIDO z siedzibą 44-335 Jastrzębie Zdrój ul. Turystyczna 47/39 wpisaną do ewidencji działalności gospodarczej prowadzonej przez Prezydenta Miasta Jastrzębie Zdrój pod numerem 20815/2010, NIP 6331979274, Regon 241605950

zwanym dalej Wykonawcą o następującej treści:

§ 1

Wykonawca, wybrany w wyniku rozstrzygnięcia przetargu nieograniczonego w dniu 27.12.2012 przeprowadzonego zgodnie z Ustawą prawo zamówień publicznych z dnia 29 stycznia 2004r (tj. Dz. U. z 2010 r. Nr 113, poz. 759 z późn. zm.) zobowiązuje się do „Wyłapywania oraz zapewnienia opieki bezdomnym zwierzętom z terenu Gminy Pawłowice".

§2

1. Wykonawca przyjmuje od Zamawiającego następujące świadczenie usług polegających wyłapywaniu bezdomnych zwierząt psów i kotów polegających w szczególności na:
   a) wyłapywaniu w czasie 1 godziny od przyjęcia telefonicznego zgłoszenia, zwierzęcia bezdomnego - psa lub kota z terenu Gminy Pawłowice wraz z jego transportem do schroniska i umieszczeniu w schronisku lub do lecznicy weterynaryjnej, lub do miejsca utylizacji w razie padnięcia wyłapanego zwierzęcia w trakcie transportu lub pomocy weterynaryjnej.
   b) utrzymaniu stałej gotowości do wyłapywania bezdomnych zwierząt psów i kotów 24 godziny na dobę we wszystkie dni tygodnia, w tym także święta i dni ustawowo wolne od pracy,
   c) prowadzeniu schroniska dla bezdomnych zwierząt lub posiadaniu podpisanej stałej umowy na przyjmowanie wyłapanych bezdomnych zwierząt psów i kotów ze schroniskiem dla bezdomnych zwierząt, mającym swoją siedzibę w odległości nie większej niż 50 kilometrów od Gminy Pawłowice,
   d) prowadzeniu w schronisku:
      - ewidencji znakowanych zwierząt,
      - szukania chętnych osób do adopcji wyłapanych bezdomnych zwierząt z terenu gminy Pawłowice i współpraca w tym zakresie z Gminą Pawłowice,
      - całodobowej opieki nad wyłapanymi zwierzętami, w zakres której wchodzi wyżywienie i opieka weterynaryjna,
      - informowaniu Zamawiającego o przekazaniu zwierzęcia wyłapanego z terenu gminy Pawłowice do adopcji lub jego uśmierceniu,
   e) sprawowaniu opieki weterynaryjnej, polegającej na:
      - udzielaniu bezpośredniej pomocy weterynaryjnej dla zwierząt potrąconych w kolizjach drogowych,
      - szczepieniu przeciw wściekliźnie i chorobom zakaźnym,
      - odrobaczeniu,
      - obowiązkowej sterylizacji lub kastracji wyłapanych zwierząt,
      - uśmierceniu zwierzęcia w celu skrócenia jego cierpień w przypadku choroby. Konieczność uśmiercenia zwierzęcia powinna być potwierdzona przez lekarza weterynarii.
      - oznaczenie elektronicznie chipem wyłapanego zwierzęcia,

f) każdorazowym powiadomieniu Zamawiającego o rozpoczęciu i zakończeniu wykonywania zlecenia, po otrzymaniu od Zamawiającego zgłoszenia, o którym mowa w §2 ust. 1 litera a),
g) utylizację zwierząt padłych po wyłapaniu lub uśpionych ze względów na ich stan zdrowotny,
h) obserwacja wyłapanych zwierząt na wypadek podejrzenia wścieklizny,

2. Wykonawca zobowiązuje się do przedstawienia miesięcznych sprawozdań z ilości wyłapanych bezdomnych zwierząt psów i kotów z podziałem na:
a) odebrane przez właściciela w ciągu 14 dni od wyłapania potwierdzonych przez właściciela schroniska,
b) padłe lub uśpione w schronisku potwierdzonych przez właściciela schroniska,
c) przekazane do adopcji potwierdzonych przez właściciela schroniska,
d) pozostałe w schronisku potwierdzonych przez właściciela schroniska,
e) ilość przeprowadzonych interwencji weterynaryjnych potwierdzonych przez weterynarza,
f) ilość przeprowadzonych obserwacji na wypadek podejrzenia wścieklizny potwierdzonych przez weterynarza,
g) ilość zwierząt przekazanych do utylizacji potwierdzonych przez odbiorcę padłego zwierzęcia.

§3

Strony ustalają następujący podział obowiązków:
1. Obowiązki Zamawiającego:
a) telefoniczne zgłoszenie wyłapywania,
b) odbieranie zgłoszeń o rozpoczęciu i zakończeniu wykonywania zlecenia wyłapywania, po otrzymaniu od zamawiającego zgłoszenia
2. Obowiązki Wykonawcy:
a) wykonywania usługi wyłapywania, transportu i utrzymywania bezdomnych zwierząt psów i kotów zgodnie z ustawą o ochronie zwierząt z dnia 21 sierpnia 1997 roku (tekst jednolity Dz.U. z 2003r. Nr 106, poz. 1002 z późn. zm.),
b) wykonywania prac zgodnie z obowiązującymi przepisami, normami oraz z zachowaniem przepisów BHP ,
c) przyjmowanie telefonicznych zgłoszeń o wyłapywaniu bezdomnych zwierząt od Zamawiającego oraz od Komisariatu Policji w Pawłowicach,
d) zgłoszenie telefoniczne o rozpoczęciu i zakończeniu wykonywania zlecenia wyłapywania, po otrzymaniu od zamawiającego zgłoszenia,
e) przekazywania informacji o wyłapanym zwierzęciu, w ciągu 24 godzin od przekazania go do schroniska, z wyszczególnieniem dokładnego miejsca wyłapania, opisu zwierzęcia oraz przekazaniu zdjęcia zwierzęcia,

§4

Strony ustalają następujące terminy wykonania przedmiotu umowy:
1. Rozpoczęcie: 01.01.2013r.
2. Zakończenie: 31.12.2013r.

§5

1 Osobą odpowiedzialną za realizację umowy ze strony Zamawiającego jest Pan Wojciech Bazgier tel. 32-4756328 w przypadku nieobecności, osoba odpowiedzialną będzie osoba pełniąca zastępstwo.
2 Osobą odpowiedzialną za realizację umowy ze strony Wykonawcy jest Pan Marek Niżnik tel. 504-820-690

§6

1. Szacunkowa wartość umowy w dniu jej zawierania w oparciu o złożoną ofertę obejmującą roczną obsługę wyłapywania, opieki weterynaryjnej, przyjęcia do schroniska bezdomnych zwierząt w ilości prognozowanej 60 sztuk, oraz obserwacji na wściekliznę 2 sztuk psów, a także pomocy weterynaryjnej i konieczność uśpienia wraz z utylizacją 5 sztuk psów wynosi:
   netto 83.674,82 zł + (23%VAT) = 102.920,00 zł brutto
   (słownie:stodwatysiącedziewięćsetdwadzieściazłotych 00/100)
2. Wynagrodzenie, o którym mowa w ust.1 płatne będzie w kwocie:
   a) miesięcznego ryczałtu za gotowość do wyłapywania, wyłapywanie bezdomnych zwierząt wraz z transportem do schroniska lub do lecznicy weterynaryjnej:

      netto 2.000,00 zł, plus stawka podatku VAT 23 %, brutto 2460,00 zł,

   b) łącznie z kwotą stanowiącą iloczyn wyłapanych zwierząt i kwoty w przeliczeniu na jedno zwierzę wyłapane i przyjęte do schroniska, w kwocie:

      netto 670,73 zł, plus stawka podatku VAT 23 %, brutto 825,00 zł, za jedną sztukę wyłapanego i przekazanego do schroniska zwierzęcia,

   c) łącznie z kwotą stanowiącą iloczyn wyłapanych zwierząt i kwoty obsługi opieki weterynaryjnej w tym: odrobaczeniu, szczepieniu przeciw wściekliźnie i chorobom zakaźnym, sterylizacji lub kastracji, oznakowania elektronicznie chipem:

      netto 304,88 zł, plus stawka podatku VAT 23 %, brutto 375,00 zł,

   d) łącznie z kwotą stanowiącą iloczyn wyłapanych zwierząt i kwoty usługi związanej z obserwacją na wściekliznę jednego zwierzęcia:

      netto 406,51 zł, plus stawka podatku VAT 23 %, brutto 500,00 zł,

   e) łącznie z kwotą stanowiącą iloczyn wyłapanych zwierząt i kwoty w przeliczeniu na jedno zwierzę wyłapane któremu udzielono pomoc weterynaryjną z koniecznością uśpienia wraz z utylizacją:

      netto 65,04 zł, plus stawka podatku VAT 23 %, brutto 80,00 zł,

3. Łączne wynagrodzenie opisane w ust 2 nie może być wyższe od opisanego w ust 1.
4. Wynagrodzenie płatne będzie w okresach miesięcznych w kwocie ryczałtu oraz za faktycznej ilości wyłapanych zwierząt oraz wykonanych dodatkowych usług w kwocie rozbitej i ustalonej zgodnie z §6 ust. 2, pod warunkiem przekazania informacji potwierdzonych dokumentami wykazanymi w §2 ust. 2.
5. Z chwilą osiągniecia wartości umowy wynikłej z ust. 2 pkt b – e umowa ulega rozwiązaniu.
6. Płatność zostanie zrealizowana przelewem z konta Gminy Pawłowice w terminie 30 dni od daty wystawienia faktury VAT na rachunek bankowy Wykonawcy nr 25 1320 1537 0695 0008 3000 0001 o ile faktura dotrze do Zamawiającego w terminie do trzech dni od daty jej wystawienia. W przeciwnym wypadku termin płatności wynosić będzie 30 dni od daty otrzymania faktury.
7. Zamawiający dopuszcza zmianę stawki VAT w przypadku ustawowej jej zmiany. Zmiana ta nie wymaga aneksu do umowy.
8. Zabrania się cesji wierzytelności wynikającej z niniejszej umowy.
9. Zamawiający jest podatnikiem podatku VAT, NIP Gminy: 638-16-42-418, REGON Gminy: 276258316 i upoważnia Wykonawcę do wystawienia faktury VAT bez podpisu odbiorcy.

§7

Wykonawca nie może powierzyć wykonawstwa innej osobie, chyba że Zamawiający wyrazi na to zgodę na piśmie.

§8

1 Wykonawca zapłaci Zamawiającemu kary umowne:
   a) za zwłokę w wykonaniu wyłapywania w czasie dłuższym niż 1 godzina od zgłoszenia telefonicznego z przyczyn leżących po stronie Wykonawcy - 5% wynagrodzenia miesięcznego ryczałtu, o którym mowa w § 6 ust. 2 lit. a),
   b) w przypadku odstąpienia przez Zamawiającego od umowy z powodu nienależytego wykonywania umowy, naruszenia postanowień umowy lub warunków określonych w przetargu przez Wykonawcę, jest on zobowiązany zapłacić Zamawiającemu karę umowną w wysokości 10 % całkowitej rocznej wartości zlecenia wykonywanego.
2 Zamawiający zastrzega sobie prawo dochodzenia odszkodowania przewyższającego kary umowne.

§9

Jeżeli Wykonawca wykonuje usługę w sposób wadliwy lub sprzeczny z umową Zamawiający może wezwać go do zmiany sposobu wykonania i wyznaczyć mu w tym celu odpowiedni termin. Po bezskutecznym upływie tego terminu Zamawiający może od umowy odstąpić albo powierzyć poprawienie lub dalsze wykonanie usługi innej osobie na koszt Wykonawcy.

§10

Zamawiający nie ponosi odpowiedzialności za składniki majątkowe stanowiące własność Wykonawcy , ani też za zdarzenia zaszłe w trakcie realizacji niniejszej umowy.

§11

Każda ze stron może wypowiedzieć umowę z 1-miesięcznym okresem wypowiedzenia ze skutkiem na koniec miesiąca kalendarzowego.

§12

W sprawach nieuregulowanych niniejszą umową mają zastosowanie przepisy Kodeksu cywilnego i ustawy Prawo zamówień publicznych .

§13

Wszelkie zmiany do niniejszej umowy wymagają formy pisemnej pod rygorem nieważności.

§14

W sprawach spornych niniejszej umowy rozstrzyga Sąd Powszechny właściwy ze względu na siedzibę Zamawiającego.

§15

Umowę niniejszą sporządzono w trzech egzemplarzach, w tym dwa dla Zamawiającego i jeden dla Wykonawcy.

Zamawiający

Wykonawca

"RAPIDO"
Marek Niznik
44-335 Jastrzębie-Zdrój, ul. Turystyczna 47/39
NIP: 6331979274 Regon: 241605950
tel. 504 820 690

URZĄD GMINY PAWŁOWICE

OI.272.1.87.2011

UMOWA Nr OI.272.1.2012

zawarta w dniu 02.01.2012 w Pawłowicach pomiędzy Gminą Pawłowice z siedzibą w Urzędzie Gminy Pawłowice ul. Zjednoczenia 60 reprezentowaną przez:
mgr inż. Damiana Gałuskę – Wójta Gminy Pawłowice
w treści niniejszej umowy zwanym Zamawiającym,

a Markiem Niznik PESEL 83061421010 zamieszkałym w Jastrzębiu Zdroju ul. Turystyczna 47/39 prowadzącym działalności gospodarczą pod nazwą RAPIDO z siedzibą 44-335 Jastrzębie Zdrój ul. Turystyczna 47/39 wpisaną do ewidencji działalności gospodarczej prowadzonej przez Prezydenta Miasta Jastrzębie Zdrój pod numerem 20815/2010, NIP 6331979274, Regon 241605950

zwanym dalej Wykonawcą o następującej treści:

§ 1

Wykonawca, wybrany w wyniku rozstrzygnięcia przetargu nieograniczonego w dniu 30.12.2011 przeprowadzonego zgodnie z Ustawą prawo zamówień publicznych z dnia 29 stycznia 2004r (tj. Dz. U. z 2010 r. Nr 113, poz. 759 z późn. zm.) zobowiązuje się do „Wyłapywania oraz zapewnienia opieki bezdomnym zwierzętom z terenu Gminy Pawłowice".

§2

1. Wykonawca przyjmuje od Zamawiającego następujące świadczenie usług polegających wyłapywaniu bezdomnych zwierząt psów i kotów polegających w szczególności na:
   a) wyłapywaniu w czasie 1 godziny od przyjęcia telefonicznego zgłoszenia, zwierzęcia bezdomnego - psa lub kota z terenu Gminy Pawłowice wraz z jego transportem do schroniska i umieszczeniem w schronisku oraz oznaczeniem elektronicznie chipem,
   b) utrzymaniu stałej gotowości do wyłapywania bezdomnych zwierząt psów i kotów 24 godziny na dobę we wszystkie dni tygodnia, w tym także święta i dni ustawowo wolne od pracy,
   c) prowadzeniu schroniska dla bezdomnych zwierząt lub posiadaniu podpisanej stałej umowy na przyjmowanie wyłapanych bezdomnych zwierząt psów i kotów ze schroniskiem dla bezdomnych zwierząt, mającym swoją siedzibę w odległości nie większej niż 50 kilometrów od Gminy Pawłowice,
   d) prowadzeniu w schronisku:
      - ewidencji znakowanych zwierząt,
      - szukania chętnych osób do adopcji wyłapanych bezdomnych zwierząt z terenu gminy Pawłowice i współpraca w tym zakresie z Gminą Pawłowice,
      - całodobowej opieki nad wyłapanymi zwierzętami, w zakres której wchodzi wyżywienie i opieka weterynaryjna,
      - informowaniu Zamawiającego o przekazaniu zwierzęcia wyłapanego z terenu gminy Pawłowice do adopcji lub jego uśmierceniu,
   e) sprawowaniu opieki weterynaryjnej, polegającej na:
      - udzielaniu bezpośredniej pomocy weterynaryjnej dla zwierząt potrąconych w kolizjach drogowych,
      - szczepieniu przeciw wściekliźnie i chorobom zakaźnym,
      - odrobaczeniu.

- obowiązkowej sterylizacji lub kastracji wyłapanych zwierząt.
- uśmierceniu zwierzęcia w celu skrócenia jego cierpień w przypadku choroby. Konieczność uśmiercenia zwierzęcia powinna być potwierdzona przez lekarza weterynarii.

f) każdorazowym powiadomieniu Zamawiającego o rozpoczęciu i zakończeniu wykonywania zlecenia, po otrzymaniu od Zamawiającego zgłoszenia, o którym mowa w §2 ust. 1 litera a),

g) utylizację zwierząt padłych po wyłapaniu lub uśpionych ze względów na ich stan zdrowotny.

2. Wykonawca zobowiązuje się do przedstawienia miesięcznych sprawozdań z ilości wyłapanych bezdomnych zwierząt psów i kotów z podziałem na:
   a) odebranie przez właściciela w ciągu 14 dni od wyłapania,
   b) padłe lub uśpione w schronisku,
   c) przekazane do adopcji,
   d) pozostałe w schronisku.

§3

Strony ustalają następujący podział obowiązków:

1. Obowiązki Zamawiającego:
   a) telefoniczne zgłoszenie wyłapywania,
   b) odbieranie zgłoszeń o rozpoczęciu i zakończeniu wykonywania zlecenia wyłapywania, po otrzymaniu od zamawiającego zgłoszenia
2. Obowiązki Wykonawcy:
   a) wykonywania usługi wyłapywania, transportu i utrzymywania bezdomnych zwierząt psów i kotów zgodnie z ustawą o ochronie zwierząt z dnia 21 sierpnia 1997 roku (tekst jednolity Dz.U. z 2003r. Nr 106, poz. 1002 z późn. zm.)
   b) wykonywania prac zgodnie z obowiązującymi przepisami, normami oraz z zachowaniem przepisów BHP ,
   c) przyjmowanie telefonicznych zgłoszeń o wyłapywaniu bezdomnych zwierząt od Zamawiającego oraz od Komisariatu Policji w Pawłowicach.
   d) zgłoszenie telefoniczne o rozpoczęciu i zakończeniu wykonywania zlecenia wyłapywania, po otrzymaniu od zamawiającego zgłoszenia,
   e) przekazywania informacji o wyłapanym zwierzęciu, w ciągu 24 godzin od przekazania go do schroniska, z wyszczególnieniem dokładnego miejsca wyłapania, opisu zwierzęcia oraz przekazaniu zdjęcia zwierzęcia.
   f) przekazywanie informacji o ustalonych osobach- właścicielach wyłapanych zwierząt, którzy zgłosili się po ich odbiór.

§4

Strony ustalają następujące terminy wykonania przedmiotu umowy:

1. Rozpoczęcie: 01.01.2012r.
2. Zakończenie: 31.12.2012r.

§5

1. Osobą odpowiedzialną za realizację umowy ze strony Zamawiającego jest Pan Wojciech Bazgier tel.32-4494802 przypadku nieobecności, osoba odpowiedzialną będzie osoba pełniąca zastępstwo.
2. Osobą odpowiedzialną za realizację umowy ze strony Wykonawcy jest Pan Marek Niżnik tel/fax 508961-454

§6

1. Łączna wartość umowy za świadczenie obsługi ustalona jest według oferty przetargowej w wysokości całkowitej kwoty rocznej obsługi wyłapywania, opieki weterynaryjnej, przyjęcia do schroniska bezdomnych zwierząt w ilości prognozowanej 50 sztuk i nie może przekroczyć kwoty:
   69.250,00 netto zł + 15.927,50 zł (23%VAT) = 85.177,50 zł brutto
   (słownie: osiemdziesiątpięćtysiecystosiedemdziesiątsiedmezłotych 50/100)

2. Wykonawcy przysługuje wynagrodzenie w kwocie:
   a) miesięcznego ryczałtu za gotowość do wyłapywania, wyłapywanie bezdomnych zwierząt wraz z transportem do schroniska lub do lecznicy weterynaryjnej:

      netto 2.000,00 zł, plus stawka podatku VAT 23 % = 2.460.00 zł brutto,

   b) łącznie z kwotą stanowiącą iloczyn wyłapanych zwierząt i kwoty w przeliczeniu na jedno zwierzę, zrealizowanej usługi związanej z przyjęciem do schroniska, opieki weterynaryjnej, odrobaczeniem, szczepieniem przeciw wściekliźnie i chorobom zakaźnym, sterylizacji lub kastracji, oznakowaniem elektronicznie chipem w kwocie:

      netto 905,00 zł, plus stawka podatku VAT 23 % = 1113,15 zł brutto za jedną sztukę wyłapanego i przekazanego do schroniska zwierzęcia,

3. Łączna kwota przeznaczona na realizację zadania nie może przekroczyć kwoty 85.177,50 zł brutto tj. całkowitej kwoty rocznej przeznaczonej w budżecie ustalonej w ust. 1.
4. Zamawiający dopuszcza zmianę stawki VAT w przypadku ustawowej jej zmiany. Zmiana ta nie wymaga aneksu do umowy.
5. Wynagrodzenie płatne będzie w okresach miesięcznych w kwocie ryczałtu oraz za faktyczną ilość wyłapanych zwierząt w kwocie ustalonej w §6 ust. 2, pod warunkiem przekazania informacji wykazanych w §2 ust. 2.
6. Płatność zostanie zrealizowana przelewem z konta Gminy Pawłowice w terminie 30 dni od daty wystawienia faktury VAT na rachunek bankowy Wykonawcy nr 25 1320 1537 0695 0008 3000 0001 o ile faktura dotrze do Zamawiającego w terminie do trzech dni od daty jej wystawienia. W przeciwnym wypadku termin płatności wynosić będzie 30 dni od daty otrzymania faktury.
7. Zabrania się cesji wierzytelności wynikającej z niniejszej umowy.
8. Zamawiający jest podatnikiem podatku VAT, NIP Gminy: 638-16-42-418, REGON Gminy: 276258316 i upoważnia Wykonawcę do wystawienia faktury VAT bez podpisu odbiorcy.

§7

Wykonawca nie może powierzyć wykonawstwa innej osobie, chyba że Zamawiający wyrazi na to zgodę na piśmie.

§8

1. Wykonawca zapłaci Zamawiającemu kary umowne:
   a) za zwłokę w wykonaniu wyłapywania w czasie dłuższym niż 1 godzina od zgłoszenia telefonicznego z przyczyn leżących po stronie Wykonawcy – 5% wynagrodzenia miesięcznego ryczałtu, o którym mowa w § 6 ust. 2 lit. a),
   b) w przypadku odstąpienia przez Zamawiającego od umowy z powodu nienależytego wykonywania umowy, naruszenia postanowień umowy lub warunków określonych w przetargu przez Wykonawcę, jest on zobowiązany zapłacić Zamawiającemu karę umowną w wysokości 10 % całkowitej rocznej wartości zlecenia wykonywanego.
2. Zamawiający zastrzega sobie prawo dochodzenia odszkodowania przewyższającego kary umowne.

§9

Jeżeli Wykonawca wykonuje usługę w sposób wadliwy lub sprzeczny z umową Zamawiający może wezwać go do zmiany sposobu wykonania i wyznaczyć mu w tym celu odpowiedni termin. Po bezskutecznym upływie tego terminu Zamawiający może od umowy odstąpić albo powierzyć poprawienie lub dalsze wykonanie usługi innej osobie na koszt Wykonawcy.

§10

Zamawiający nie ponosi odpowiedzialności za składniki majątkowe stanowiące własność Wykonawcy , ani też za zdarzenia zaszłe w trakcie realizacji niniejszej umowy.

§11

Każda ze stron może wypowiedzieć umowę z 1-miesięcznym okresem wypowiedzenia ze skutkiem na koniec miesiąca kalendarzowego.

§12

W sprawach nieuregulowanych niniejszą umową mają zastosowanie przepisy Kodeksu cywilnego i ustawy Prawo zamówień publicznych .

§13

Wszelkie zmiany do niniejszej umowy wymagają formy pisemnej pod rygorem nieważności.

§14

W sprawach spornych niniejszej umowy rozstrzyga Sąd Powszechny właściwy ze względu na siedzibę Zamawiającego.

§15

Umowę niniejszą sporządzono w trzech egzemplarzach, w tym dwa dla Zamawiającego i jeden dla Wykonawcy.

Zamawiający

Wykonawca

"RAPIDO"
Marek Niżnik
44-335 Jastrzębie Zdrój, ul. Turystyczna 47/39
NIP 6331979274 Regon 241605950
tel. 508 961 454

JL

URZĄD GMINY
42-772 PAWONKÓW
ul. Zawadzkiego 7
Tel. 34 353 41 00
Tel./Fax 34353 41 05

Pawonków, dn. 06.05.2013

GK.6140.2.2013

Fundacja Pro Animals –
Na Pomoc Zwierzętom
ul. Stachiewicza 35b/70
31 – 328 Kraków

W odpowiedzi na Państwa wniosek o udzielenie informacji publicznej na temat sposobu wykonywania opieki nad bezdomnymi zwierzętami odpowiadam na następujące pytania:

Ad 1. Gmina Pawonków w 2012 r. udzielała zleceń jednostce, która uzyskała zgodę w tym zakresie t.j. Przedsiębiorstwo Wielobranżowe „ZAMEX" Dorota Kufel, 42 – 610 Miasteczko Śląskie, ul. ks. F. Wyciślika 3. Podmiot jest zobowiązany do tego aby prowadzić działania z zakresu wyłapywania bezdomnych zwierząt zgodnie z Uchwała nr XV/86/2012 Rady Gminy Pawonków z dnia 6 marca 2012 r., w sprawie wymagań jakie powinien spełniać przedsiębiorca ubiegający się o uzyskanie zezwolenia w zakresie ochrony przed bezdomnymi zwierzętami, prowadzenia schronisk dla bezdomnych zwierząt, a także grzebowisk i spalarni zwłok zwierzęcych i ich części (Dz. Urzęd. Woj. Śl. poz. 1694). Do tego Schroniska są przetransportowywane zwierzęta wyłapane na terenie Gminy Pawonków.

Ad 2. i Ad 3. W roku 2012 z terenu gminy zostało zlecone wyłapanie oraz przewiezienie do schroniska 2 psów, łączny koszt realizacji zadania wyniósł 3444,20 zł.

Ad 4. W roku bieżącym będą udzielane zlecenia na wyłapywanie bezdomnych zwierząt. Natomiast w kwestii zapewnienia całodobowej opieki na wypadek zdarzeń drogowych z udziałem zwierząt, Gmina Pawonków nawiązała współpracę z przychodnią weterynaryjną **„WETKAM"** Błażej Kamiński, ul. Powstańców Śl. 13, 46-380 Dobrodzień.

Ad 5. Program opieki nad bezdomnymi zwierzętami na rok 2013 znajduje się na stronie: http://www.pawonkow.pl/, → BIP → zakładka Prawo lokalne → Uchwały Rady → UCHWAŁA NR XXIV/176/2013 Rady Gminy Pawonków z dnia 15 marca 2013r.w sprawie uchwalenia Programu opieki nad zwierzętami bezdomnymi oraz zapobiegania bezdomności zwierząt na terenie gminy Pawonków.

Z poważaniem:

Z up. WÓJTA
mgr Irena Sikora
SEKRETARZ GMINY

5 L

GMINA PIETROWICE WIELKIE
URZĄD GMINY

47-480 Pietrowice Wielkie, ul. Szkolna 5, tel./fax (0 32) 419 84 07, tel. 419 80 75
e-mail: poczta@pietrowicewielkie.pl, www.pietrowicewielkie.pl

Pietrowice Wielkie z dnia 08.05.2013

OP.6140.00003.2013

Fundacja pro Animals-Na Pomoc Zwierzętom
ul. Stefana Żeromskiego 6
32-500 Chrzanów

W odpowiedzi na prośbę dot. opieki nad zwierzętami bezdomnymi z terenu gminy, udzielam odpowiedzi w kolejności zadanych pytań:

ad.1 W 2012 r. zwierzęta wyłapywał podmiot, z którym zawarto umowę na wyłapywanie: Przedsiębiorstwo Komunalne w Raciborzu prowadzące również Schronisko dla Zwierząt.

ad.2 + 3 W 2012 r. wyłapano 8 psów; łączna kwota 7.812,00 zł., płatne każdorazowo po wykonaniu usługi wyłapania i umieszczenia w schronisku.

ad.4 W 2013r. gmina podpisała umowę z Przedsiębiorstwem Komunalnym w Raciborzu (skan kopii umowy załączniku)

ad.5 Uchwała Rady Gminy dot. programu opieki nad bezdomnymi zwierzętami na 2013 r.- pod linkiem: http://www.pietrowicewielkie.pl/site/index/2/170.html

Z up. Wójta Gminy
Pietrowice Wielkie
Adam Wacła
SEKRETARZ Gminy

SL

Gmina Pilchowice

Pilchowice, dnia 08.05.2013r

PGO.1431.16.2013r

Fundacja Pro-Animals- Na Pomoc Zwierzętom
Ul. Stachiewicza 35b/70, 31-328 Kraków

Dotyczy: informacji publicznej

1. Czy i z jakim schroniskiem gmina miała w 2012r. stałe umowy albo udzielała zleceń na wyłapywanie bezdomnych zwierząt i/ lub zapewnienie im opieki?
   umowa nr 6 2011 z dnia 30.12.2011r. na okres od 01.01.2012 do 31.12.2012r. zawarta z Rolniczą Spółdzielnią Produkcyjną w Rybniku, ul Majątkowa 42, 44-207 Rybnik.
2. Jakie są zbiorcze dane o ilości zwierząt (psach /kotach) wyłapanych i /lub utrzymywanych na koszt gminy w 2012roku?
   14 psów
3. Jaki był w 2012r. koszt realizacji całego zadania i jaka była forma płatności za opiekę (jednorazowa za umieszczenie w schronisku, ryczałtowa, oparta na bieżącej ewidencji zwierząt przebywających pod opieką, inna)?
   23.000.-zł
4. Czy i z jakim schroniskiem gmina ma w 2013r stałe umowy albo udzielała zleceń na wyłapywanie bezdomnych zwierząt/lub zapewnianie im opieki? (Prosimy o kopie umów)
   Rolnicza Spółdzielnia Produkcyjna w Rybniku, ul. Majątkowa 42
   44-207 Rybnik umowa PGO 3 2013 z dnia 01.01.2013r
5. Prosimy o wskazanie strony WWW uchwały programu opieki nad bezdomnymi zwierzętami na 2013r
   -www.pilchowice.pl

z up. WÓJTA
Celina Kuchnia
Inspektor

POCZESNA
ul. Wolności 2
42-262 Poczesna

SL

URO.1431.13.2013.AK

Poczesna, dnia 29.04.2013r

Fundacja Pro Animals – Na Pomoc Zwierzętom
ul. Stachiewicza 35b/70
31-328 Kraków

W nawiązaniu do wniosku o udzielenie informacji publicznej na temat sposobu i skutków wykonywania zadania „opieka nad bezdomnymi zwierzętami i ich wyłapywanie" informuję:

- w 2012r Urząd Gminy Poczesna posiadał stałą umowę na wyłapywanie bezdomnych zwierząt i zapewnianie im opieki z Fundacją „Zwierzyniec", ul. 18 stycznia 131, 98-300 Wieluń
- w 2012r liczba zwierząt wyłapanych wynosiła: 19 sztuk w tym 14 psów i 5 kotów
- koszt realizacji całego zadania w 2012r wyniósł 29 520 zł – opłata ryczałtowa
- na rok 2013 Urząd Gminy Poczesna ma podpisaną umowę z Fundacją „Zwierzyniec", ul. 18 stycznia 131, 98-300 Wieluń
- strona internetowa na której znajduje się uchwała programu opieki nad bezdomnymi zwierzętami
  http://www.bip.poczesna.akcessnet.net/upload/20130306132716iea1r66spczv.pdf

z up. WÓJTA
mgr Renata Smędzik
Sekretarz Gminy

SL

Urząd Gminy Porąbka
43-353 PORĄBKA, ul. Krakowska 3
powiat bielski, woj. śląskie
tel./fax 8272810, 8272800
NIP 937-107-44-57
REGON 070560277

Nr sprawy: SGZP1.1431.1.2013

Porąbka, dnia 29.04.2013r.

Fundacja Pro Animals-
Na Pomoc Zwierzętom
ul. Stachiewicza 35b/70
31-328 Kraków

W odpowiedzi na Państwa wniosek o udzielenie informacji publicznej z dnia 24.04.2013r. (dostarczony do tutejszego Urzędu w dniu 25.04.2013r.) udzielam informacji na wskazane we wniosku zapytania:

Ad.1
W 2012r. Gmina Porąbka w zakresie wyłapywania zwierząt bezdomnych oraz zapewnienia im opieki współpracowała na podstawie Porozumienia Międzygminnego z Gminą Bielsko-Biała z Miejskim Schroniskiem dla Bezdomnych Zwierząt w Bielsku-Białej przy ul. Reksia 48.

Ad.2.
Według sprawozdania Miejskiego Schroniska dla Bezdomnych Zwierząt w Bielsku-Białej w 2012r. z terenu Gminy Porąbka do schroniska przyjęto 72 zwierzęta, w tym 42 psy i 30 kotów.

Ad.3.
Wynagrodzenie za świadczone przez Schronisko usługi miało charakter co miesięcznej dotacji i wynosiło:
styczeń, luty, marzec: 5331,93 złotych/ miesięcznie
kwiecień, maj, czerwiec : 6133,40 złotych/ miesięcznie
lipiec - grudzień. 5368,54 złotych/ miesięcznie

Ad.4.
Gmina Porąbka w 2013r. w zakresie wyłapywania zwierząt i zapewnienia im opieki współpracuje z Miejskim Schroniskiem dla Bezdomnych Zwierząt w Bielsku-Białej przy ul. Reksia 48 na podstawie Porozumienie zawartego pomiędzy Gminą Bielsko-Biała a Gmina Porąbka nr ON.II.031.9.2013 z dnia 02.01.2013r.

Ad.5.
Adres strony na której opublikowany jest Program opieki nad bezdomnymi zwierzętami na rok 2013: *www.bip.porabka.pl - zakładka: uchwały: 2013r.*

Otrzymują:
1. Fundacja Pro Animals, Kraków
2. a/a

WÓJT
Czesław [illegible]

SL Poręba.

Urząd Miasta Poręba
Referat Gospodarki Miejskiej
Miejsko-Komunalnego i Rolnictwa
[illegible]

Poręba, 13.02.2013 r

Nr GMR 6140.1.0002.2013

Fundacja Pro Animals – Na Pomoc Zwierzętom
ul. Stachiewicza 35b/70, 31-328 Kraków

W odpowiedzi na wniosek z dnia 30.01.2013 r. o udzielenie informacji publicznej Urząd Miasta Poręba informuje

1. W 2012 r. Gmina Poręba miała podpisaną umowę w zakresie wyłapywania bezdomnych zwierząt. Gmina nie miała podpisanej umowy bezpośrednio ze schroniskiem.
2. W 2012 r. wyłapanych zostało 7 bezdomnych psów na terenie miasta Poręba.
3. Koszt realizacji całego zadania w 2012 r. wyniósł 14 612.00 zł brutto. Forma płatności - ryczałt miesięczny
4. W 2013 r. Gmina Poręba zawarła umowę z F.H.U. Mariusz Jurczyk w zakresie wyłapywania bezdomnych zwierząt (kopia w załączeniu).
5. Uchwała w sprawie programu opieki nad bezdomnymi zwierzętami na rok 2013 planowana jest do podjęcia w marcu 2013 r.

Otrzymują :

1. adresat
2. GMR aa

[illegible]

SL

Przyrów, dnia 29 kwietnia 2013 roku

Nr R.o. 6140.4.2013

Fundacja Pro-Animals
Na Pomoc Zwierzętom
ul. Stachiewicza 35b/70
31-328 Kraków

Dot: wniosku o udzielenie informacji publicznej na temat sposobu i skutków wykonania zadania „opieka nad bezdomnymi zwierzętami i ich wyłapywanie" przewidzianego ustawą o ochronie zwierząt w gminie Przyrów.

1. Gmina Przyrów w 2012 roku miała zawartą umowę z Panem Rafałem Żmudą – Zakład Ogólnobudowlano- Usługowy z siedzibą w Zawierciu ul. Piłsudskiego 115/42, który posiada umowy ze schroniskami dla bezdomnych zwierząt.
2. W 2012 roku zostało wyłapane jedno zwierze bezdomne – pies i zostało przewiezione przez w/w firmę do Fundacji Ludzie Zwierzętom w Potrzebie, 31-234 Kraków, ul. Kuźnicy Kołłątajowskiej 13, z którą Zakład ma zawartą umowę. W dwóch przypadkach dla wałęsających psów znaleziono opiekunów.
3. Koszt realizacji całego zadania to kwota 1700 złotych – za wyłapywanie i umieszczenie bezdomnego psa w schronisku.
4. Gmina Przyrów w 2013 roku zawarła umowę na wyłapywanie bezdomnych zwierząt z Panem Rafałem Żmudą – Zakładem Ogólnobudowlano - Usługowym z siedzibą w Zawierciu przy ul. Piłsudskiego 115/42, który to zakład ma podpisaną umowę z Fundacją Zwierzyniec, ul. 18 stycznia 131, 98-300 Wieluń , celem zapewnienia miejsc dla wyłapanych bezdomnych zwierząt.
5. Strona internetowa dotycząca uchwały programu opieki nad zwierzętami bezdomnymi na 2013 rok to:
http://www.bip.przyrow.akcessnet.net/upload/20130409103804fg2dkz5uc4to.pdf

SL Pszczyna

URZĄD MIEJSKI w PSZCZYNIE
ul. Rynek 2
43-200 Pszczyna
tel. 32 449 39 00, fax 32 449 39 55
(1)

Pszczyna, dnia 9.05.2013 r.

OI.1431.26.2013
OI.KW.189.2013

Fundacja Pro Animals
ul. Stachiewicza 35b/70
32-328 Kraków

Odpowiadając na Państwa pismo z dnia 24 kwietnia 2013 roku przekazuję następujące informacje:

Ad. 1

W 2012 roku gmina Pszczyna zawarła umowę z Towarzystem Opieki nad Zwierzętami w Polsce z siedzibą w Warszawie przy ulicy Noakowskiego 4 na odbiór bezdomnych zwierząt do Schroniska dla Bezdomnych Zwierząt w Mysłowicach przy ulicy Sosnowieckiej 16.

Ad. 2

Zbiorcze dane o ilości zwierząt wyłapanych i utrzymywanych na koszt gminy Pszczyna w roku 2012 przedstawiały się następująco:

- stan na koniec 2011 roku – 6 szt.
- wyłapane psy w 2012 roku – 106 szt.
- psy oddane do adopcji – 49 szt.
- psy odebrane przez właścicieli – 33 szt.
- psy po wypadkach lub chore – 15 szt.
- stan na koniec 2012 roku – 9 szt.

Wydatki:

- artykuły żywnościowe i gotowanie – 12.828,33 zł,
- usługi weterynaryjne – 1.645,92 zł,
- koszt wyłapywania psów – 9.500,00 zł,
- codzienna obsługa, sprzątanie – 23.404,69 zł,
- materiały na budy, miski – 334,02 zł.

SL Pszczyna

Ad. 3

Koszt realizacji całego zadania w 2012 roku wyniósł 107.562,95 zł. Za umieszczenie zwierząt w schronisku wynagrodzenie płatne było w formie ryczałtu na podstawie bieżącej ewidencji zwierząt.

Ad. 4

W 2013 roku gmina Pszczyna zawarła umowę z Towarzystem Opieki nad Zwierzątami w Polsce z siedzibą w Warszawie przy ulicy Noakowskiego 4 na odbiór bezdomnych zwierząt do Schroniska dla Bezdomnych Zwierząt w Mysłowicach przy ulicy Sosnowieckiej 16.

W załączeniu przesyłam kopię umowy zlecenie Nr RL 1/2013, ZP.CRU-16/13 z dnia 7 stycznia 2013 roku.

Ad. 5

Uchwała programu opieki nad bezdomnymi zwierzętami na rok 2013 znajduje się na stronie internetowej pod adresem:

http://bip.pszczyna.pl?dokument.php?iddok=11714&idmp=1354&r=o.

ZASTĘPCA BURMISTRZA

Grażyna Goszcz

Do wiadomości:

1. Sekretarz Gminy
2. aa.

SL

Pszów, dnia 26.04.2012 r.

GK.6140.00006.2013

Fundacja Pro Amimals
- Na Pomoc Zwierzętom
ul. Stachiewicza 35b/70
31-328 Kraków

W odpowiedzi na Wasz wniosek o udzielenie informacji publicznej na temat sposobu i skutków wykonywania zadania „opieka nad bezdomnymi zwierzętami i ich wyłapywanie" przewidzianego ustawą o ochronie zwierząt zamieszczam poniżej odpowiedzi na za zadane przez Was pytania

1. *„czy i z jakim schroniskiem gmina miała w 2012 r. stałe umowy albo udzielała zleceń na wyłapywanie bezdomnych zwierząt i/lub zapewnianie im opieki?"*

   W roku 2012 Gmina Miasto Pszów w ramach powyższego zadania posiadała następujące umowy:

   - w zakresie: zwalczanie problemu bezdomnych zwierząt, ślepych miotów przez usypianie oraz humanitarne likwidowanie chorych i zbędnych do dalszego chowu zwierząt, interwencyjne wyłapywanie bezdomnych zwierząt z terenu Miasta Pszów i odwożenie ich do schroniska w Rybniku, zajmowanie się zwierzętami bezdomnymi, rannymi w wypadkach ulicznych z terenu Miasta Pszów, lokowanie bezdomnych psów i kotów u mieszkańców chętnych do przyjęcia zwierzęcia do swojego domu celem dalszego jego utrzymania – w okresie do 31 lipca 2012 r. z firmą **Usługi Specjalistyczne „HUNDO" - Stefan Łukoszek"** z siedzibą w Pszowie, os. T. Kościuszki 119/13 (umowa ta wygasła w wyniku zgonu właściciela firmy); od 1 sierpnia 2012 z panem Tomaszem Cyranką prowadzącym działalność pod nazwą **Tomasz Cyranka**, ul. Oskara Kolberga 103, 44-370 Pszów.
   - w zakresie: przyjęcie i przetrzymywanie bezdomnych zwierząt z terenu Miasta Pszów, zapewnienie niezbędnej opieki weterynaryjnej przetrzymywanym zwierzętom, zapewnienie podstawowych, niezbędnych warunków sanitarno-bytowych przetrzymywanym zwierzętom, przetrzymywanie i obserwacja zwierząt

podejrzanych o wściekliznę, humanitarne usypianie zwierząt zgodnie z obowiązującymi zasadami, zakup środków do czasowego usypiania agresywnych zwierząt, utylizacja padłych zwierząt - z **Rolniczą Spółdzielnią Produkcyjną** z siedzibą w Rybniku, ul. Majątkowa 42.

2. ***„jakie są zbiorcze dane o ilości zwierząt (psach/kotach) wyłapanych i/lub utrzymywanych na koszt gminy w 2012 r.?"***

   W 2012 roku wyłapano i przekazano do schroniska 20 zwierząt, pokryto koszty sterylizacji 7 suk i kastracji 3 psów, poddano utylizacji 3 padłe zwierzęta.

3. ***„jaki był w 2012 r. koszt realizacji całego zadania i jaka była forma płatności za opiekę (jednorazowa za umieszczenie w schronisku, ryczałtowa, oparta na bieżącej ewidencji zwierząt przebywających pod opieką, inna)?"***

   Opłata za realizowane w ramach zadania „opieka nad bezdomnymi zwierzętami i ich wyłapywanie" usługi jest corocznie ustalana w umowach, jako stawka ryczałtowa, niezależna od ilości interwencji, wyłapanych czy też przekazanych do schroniska zwierząt. Natomiast Sterylizacja, kastracja i utylizacja zwierząt rozliczana jest fakturą osobno za każde zdarzenie. Koszt realizacji całego zadania 2012 roku to 45.891,06 zł. w tym:

   - Schronisko dla bezdomnych zwierząt – 32.622,- zł.
   - Wyłapywanie bezdomnych zwierząt – 9.600,- zł.
   - Sterylizacja i kastracja – 3.210,30 zł.
   - Utylizacja padłych zwierząt – 458,76 zł.

4. ***„czy i z jakim schroniskiem gmina ma w 2013 r. stałe umowy albo udziela zleceń na wyłapywanie bezdomnych zwierząt i/lub zapewnienie im opieki? (prosimy o kopie umów)"***

   W roku 2013 Gmina Miasto Pszów w ramach powyższego zadania posiada następujące umowy:

   - w zakresie: zwalczanie problemu bezdomnych zwierząt, ślepych miotów przez usypianie oraz humanitarne likwidowanie chorych i zbędnych do dalszego chowu zwierząt, interwencyjne wyłapywanie bezdomnych zwierząt z terenu Miasta Pszów i odwożenie ich do schroniska w Rybniku, zajmowanie się zwierzętami bezdomnymi, rannymi w wypadkach ulicznych z terenu Miasta Pszów, lokowanie bezdomnych psów i kotów u mieszkańców chętnych do przyjęcia zwierzęcia do swojego domu celem dalszego jego utrzymania - z panem Tomaszem Cyranką prowadzącym działalność pod nazwą **Tomasz Cyranka**, ul. Oskara Kolberga 103, 44-370 Pszów.

- w zakresie: przyjęcie i przetrzymywanie bezdomnych zwierząt z terenu Miasta Pszów, zapewnienie niezbędnej opieki weterynaryjnej przetrzymywanym zwierzętom, zapewnienie podstawowych, niezbędnych warunków sanitarno-bytowych przetrzymywanym zwierzętom, przetrzymywanie i obserwacja zwierząt podejrzanych o wściekliznę, humanitarne usypianie zwierząt zgodnie z obowiązującymi zasadami, zakup środków do czasowego usypiania agresywnych zwierząt, utylizacja padłych zwierząt - z **Rolniczą Spółdzielnią Produkcyjną** z siedzibą w Rybniku, ul. Majątkowa 42.

Kopie umów w załączeniu.

5. ***„prosimy o wskazanie strony www uchwały programu opieki nad bezdomnymi zwierzętami na rok 2013."***

Adres www, pod którym znajduje się uchwała w sprawie określenia „Programu opieki nad zwierzętami bezdomnymi oraz zapobiegania bezdomności zwierząt na terenie miasta Pszów w roku 2013":

http://gmpszow.peup.pl/pobierz.seam?zbior=1&plikId=239969&zalId=239477

SL

Pyskowice, 01.02.2013

GK.1431.001.2013
GK.KW.0372.2013

Fundacja Pro Animals – Na Pomoc Zwierzętom

ul. Stachiewicza 35b/70
31-328 KRAKÓW

W odpowiedzi na pismo z dnia 31.01.2013r. w sprawie udzielenia informacji dotyczącej sposobu i skutków wykonywania zadania „Opieki nad zwierzętami bezdomnymi oraz zapobiegania bezdomności zwierząt na terenie Gminy Pyskowice na rok 2012", Urząd Miejski w Pyskowicach przedstawia poniżej żądane informacje:

1. **Czy i z jakim schroniskiem gmina miała w 2012r. stałe umowy albo udzieliła zleceń na wyłapywanie bezdomnych zwierząt i/lub zapewnienie im opieki?**

   Na wyłapywanie bezdomnych zwierząt gmina Pyskowice rok rocznie zawiera umowę z Miejskim Przedsiębiorstwem Gospodarki Komunalnej Sp. z o.o. z siedzibą w Pyskowicach przy ul. Zaolszany 3. Wyłapane bezdomne zwierzęta zostają przewiezione do schroniska dla bezdomnych zwierząt w Miedarach przy ul. 1 – go Maja, z którym Gmina ma podpisaną umowę.

2. **Jakie są zbiorcze dane o ilości zwierząt (psach/kotach) wyłapanych i/lub utrzymywanych na koszt gminy w 2012r.?**

   W 2012 roku przyjęto do Schroniska w Miedarach 60 sztuk psów.

3. **Jaki był w 2012r. koszt realizacji całego zadania i jaka była forma płatności za opiekę (jednorazowa za umieszczenie w schronisku, ryczałtowa, oparta na bieżącej ewidencji zwierząt przebywających pod opieką, inna)?**

   Gmina rozlicza się ze Schroniskiem miesięcznie wg stawki ryczałtowej – wysokość miesięcznej stawki w 2012r. to 4.920,00 zł brutto, całkowita wartość umowy 59.040,00 zł brutto.

4. **Czy i z jakim schroniskiem gmina ma w 2013r. stałe umowy albo udziela zleceń na wyłapywanie bezdomnych zwierząt i/lub zapewnienie im opieki?**

   W 2013 r. na wyłapywanie bezdomnych zwierząt umowę zawarto z Miejskim Przedsiębiorstwem Gospodarki Komunalnej Sp. z o.o. z siedzibą w Pyskowicach

przy ul. Zaolszany 3. Wyłapane zwierzęta przewożone są do schroniska w Miedarach przy ul. 1 – go Maja (w załączeniu kopie umów).

5. **Prosimy o wskazanie strony www uchwały programu opieki nad bezdomnymi zwierzętami na rok 2013.**

   Wszelkie informacje na temat zwierząt w naszej Gminie znajdują się na stronie Urzędu Miejskiego w Pyskowicach www.pyskowice.pl w zakładce „GOSPODARAKA KOMUNALNA" „ZWIERZĘTA".

URZĄD MIEJSKI W RABCE-ZDROJU

34-700 Rabka-Zdrój, ul. Parkowa 2
tel. (0-18) 26-92-000, (0-18) 26-76-440, fax (0-18) 26-77-700
e-mail: urzad@rabka.pl, strona www: www.rabka.pl
NIP : 735-10-06-084, REGON: 000529166,
PKO BP S.A. Nr: 10 1020 3466 0000 9502 0004 3380

Nasz znak: S.1431.37.2013

Rabka-Zdrój, dnia 22.05.2013 r.

Fundacja Pro Animals
– Na Pomoc Zwierzętom
ul. Stachiewicza 35b/70
31-328 Kraków

Burmistrz Rabki-Zdroju w odpowiedzi na wniosek o udzielenie informacji publicznej z dnia 07.05.2013 r. (data wpływu 07.05.2013 r.) na temat sposobów i skutków wykonywania zadania „opieka nad bezdomnymi zwierzętami i ich wyłapywanie" przewidzianego ustawą o ochronie zwierząt uprzejmie informuje, iż;

1. Gmina Rabka-Zdrój w roku 2012, w celu realizacji przedmiotowego zadania zawarła umowę z Fundacją Ludzie Zwierzętom w Potrzebie z siedzibą: ul. Kuźnicy Kołłątajowskiej 13, 31-234 Kraków
2. Z terenów Gminy Rabka-Zdrój w roku 2012 wyłapano i przekazano pod opiekę Fundacji Ludzie Zwierzętom w Potrzebie 29 zwierząt (16 psów i 13 kotów).
3. Koszt realizacji przedmiotowego zadania w roku 2012 wyniósł **26 227,86 zł brutto**. Podstawą rozliczenia były ceny jednostkowe za dzień utrzymania zwierzęcia pod opieką Wykonawcy.
4. Gmina Rabka-Zdrój w roku 2013, w celu realizacji przedmiotowego zadania zawarła zlecenie z Fundacją Ludzie Zwierzętom w Potrzebie z siedzibą: ul. Kuźnicy Kołłątajowskiej 13, 31-234 Kraków, obowiązujące od 02.01.2013 r. do 31.01.2013 r. oraz umowę z firmą „Plama" Jan Michalski z siedzibą: 32-222 Racławice 91, na okres od 01.02.2013 r. do 31.12.2013 r.
5. Aktualny program opieki nad bezdomnymi zwierzętami oraz zapobiegania bezdomności zwierząt na terenie Gminy Rabka-Zdrój dostępny jest na stronie internetowej biuletynu informacji publicznej Gminy Rabka-Zdrój, pod adresem:
   http://www.wrotamalopolski.pl/NR/rdonlyres/5135F51F-D61B-4DF3-BA45-07D3C0EDD56A/1092510/2013_206_uchwalaxxxiv2061320130318.pdf

Z poważaniem

Z up. BURMISTRZA
mgr inż. Robert Wardak
Z-ca BURMISTRZA

Otrzymują:
1. Adresat
2. a/a

SL

URZĄD MIASTA RACIBÓRZ
ul. Stefana Batorego 6,
47-400 Racibórz

Racibórz, 09.05.2013 r.

KM.6140.1.6.2013

Fundacja Pro Animals
Na Pomoc Zwierzętom
ul. Stachiewicza 35b/70
31-328 Kraków

Dotyczy: informacji w zakresie opieki nad bezdomnymi zwierzętami.

W odpowiedzi na Państwa wniosek z dnia 29.04.2013 r., Wydział Komunalny przesyła odpowiedzi na pytania dotyczące opieki nad bezdomnymi zwierzętami i ich wyłapywania na terenie miasta Racibórz:

Ad.1/

Wyłapywanie bezdomnych zwierząt na terenie Gminy Racibórz i/lub zapewnienie im opieki w roku 2012 realizowane było z Przedsiębiorstwem Komunalnym Sp. z o.. z siedzibą w Raciborzu w ramach zawartych umów na „Utrzymanie Schroniska dla Bezdomnych Zwierząt na rzecz Gminy Racibórz:" oraz „Opiekę nad zwierzętami bezdomnymi oraz zapobieganie bezdomności zwierząt na terenie miasta Racibórz".

Ad.2/

Zgodnie z przedłożonymi przez Przedsiębiorstwo Komunalne Sp. z o.o. danymi, w roku 2012 przyjęto i wyłapano z terenu Gminy Racibórz 154 psy i 30 kotów. Stan zwierząt na koniec roku wynosił: 55 psów i 14 kotów.

Ad.3/

Koszt realizacji całego zadania w 2012 roku wyniósł 237 227,60 zł. brutto. Forma płatności – ryczałtowa, wynikająca z zawartych umów.

Ad.4/

W załączeniu przekazujemy kopie dwóch umów zawartych z Przedsiębiorstwem Komunalnym Sp. z o.o. na wyłapywanie bezdomnych zwierząt i opieki nad nimi w roku 2013.

SL

GBR 614. [illegible] .13

Rajcza 08.05.2013 roku

Fundacja Pro Animals-Na
Pomoc Zwierzętom
ul. Stachiewicza 35b/70
31 – 328 Kraków

W odpowiedzi na Wniosek z dnia 17.04.2013 r. o udzielenie informacji publicznej na temat sposobu wykonywania zadania „opieka nad bezdomnymi zwierzętami i ich wyłapywanie".

Ad 1

W 2012 r. gmina posiadała stałą umowę (z dnia 16.12.2009 r.) na wyłapywanie bezdomnych zwierząt i zapewnienie im opieki zawartą z „BESKID" sp. z o. o. w Żywcu, ul. Kabaty 2, 34 – 300 Żywiec (właścicielem Schroniska dla bezdomnych zwierząt w Żywcu).

Ad 2

W 2012 r. gmina nie przekazała do Schroniska dla bezdomnych zwierząt w Żywcu żadnych zwierząt.

Ad 3

Koszt realizacji całego zadania wyniósł w 2012 r. 9 864,68 zł, była to opłata ryczałtowa.

Ad 4

W 2013 r gmina kontynuuje zawartą w dniu 16.12.2009 r umowę na wyłapywanie bezdomnych zwierząt i zapewnienie im opieki zawartą z „BESKID" sp. z o. o. w Żywcu, ul. Kabaty 2, 34 – 300 Żywiec – kserokopia umowy wraz z aneksem nr 4 z dnia 21 grudnia 2012 r. w załączeniu.

Ad 5

Wszystkie uchwały w tym również te dotyczące programu opieki nad zwierzętami bezdomnymi na rok 2013 są dostępne na naszej stronie internetowej **www.bip.rajcza.com.pl**.

WÓJT GMINY
Kazimierz Fudala

Otrzymują:
1. Adresat
2. GBR A/a - B.T.

SL

Rędziny, dnia 08.05.2013r.

RD 6140.15.13

Fundacja Pro Animals – Na Pomoc Zwierzętom

ul. Stachiewicza 35b/70

31 – 328 Kraków

W odpowiedzi na Państwa pismo z dnia 27.04.2013r. w sprawie udzielenia informacji na temat sposobu i skutków wykonywania zadania „opieka nad bezdomnymi zwierzętami i ich wyłapywanie" wyjaśniam, co następuje:

1. W roku 2012 Gmina Rędziny posiadała zawartą umowę na wyłapywanie bezdomnych zwierząt oraz zapewnianie im opieki z Gminnym schroniskiem dla zwierząt „As", Jamrozowizna 1, 42 – 270 Kłomnice.

2. Ilość zwierząt wyłapanych:

   - od 01.01 do 31.12.2012r. – 23 sztuki

3. Koszt realizacji zadania: (płatność – ryczałt miesięczny)

   - w 2012r. – 58 155,00 zł

4. W roku 2013 Gmina Rędziny posiada zawartą umowę na wyłapywanie bezdomnych zwierząt oraz zapewnianie im opieki z Gminnym schroniskiem dla zwierząt „As", Jamrozowizna 1, 42 – 270 Kłomnice.

5. Uchwały dostępne są na stronie internetowej: www.redziny.pl

W załączeniu kserokopia umowy zawartej z Gminą Kłomnice.

SL

URZĄD GMINY W RUDZIŃCU

44-160 Rudziniec, ul. Gliwicka 26
tel.: 0 32 4000 700, fax: 0 32 739 06 14
www.rudziniec.pl, gmina@rudziniec.pl

Rudziniec, 14.05.2013 r.

ORG.1431.12.2013

Fundacja Pro Animals
ul. Stachiewicza 35b/70
31-328 Kraków

dot. udzielenia informacji publicznej

W odpowiedzi na wniosek o udzielenie informacji publicznej na temat sposobu i skutków wykonywania zadania „opieka nad bezdomnymi zwierzętami i ich wyłapywanie" Urząd Gminy Rudziniec informuje:

- w 2012 r. gmina zawarła umowę z Przedsiębiorstwem Usług Produkcyjno-Handlowych-Wielobranżowych „GABI" z siedzibą w Żędowicach ul. Dworcowa 24 na wyłapywanie bezdomnych zwierząt wraz z ich dostarczeniem i umieszczeniem w Schronisku Fundacji SOS Dla Zwierząt „PSIA CHATA" z siedzibą w Chorzowie- Maciejkowicach, ul. Antoniów 1";
- w 2012 r. wyłapano na terenie gminy: 15 psów;
- w 2012 r. koszt realizacji całego zadania wyniósł: 24 035,00 zł. (forma płatności - opłata jednorazowa za wyłapanie i umieszczenie bezdomnego zwierzęcia w Schronisku);
- w 2013 r. gmina zawarła umowę z Przedsiębiorstwem Usług Produkcyjno-Handlowych-Wielobranżowych „GABI" z siedzibą w Żędowicach ul. Dworcowa 24 na wyłapywanie bezdomnych zwierząt wraz z ich dostarczeniem i umieszczeniem w Schronisku Fundacji SOS Dla Zwierząt „PSIA CHATA" z siedzibą w Chorzowie- Maciejkowicach, ul. Antoniów 1".

W załączeniu przesyłamy kopię umowy na 2013 r.
Uchwała dot. programu opieki nad bezdomnymi zwierzętami na 2013 r. opublikowana jest w Biuletynie informacji publicznej Gminy Rudziniec w zakładce „Rada Gminy" www.rudziniec.biuletyn.net

WÓJT GMINY
inż. Krzysztof Obrzut

Otrzymują:
1. adresat
2. a/a

GK.272.6.2012
(2012/106776)

Umowa Nr GK.272.6.2012

zawarta w dniu **5.12.2012 r.** pomiędzy Zamawiającym, tj. **Miastem Rybnik,** którego reprezentują:

Pełnomocnik ds. Dróg i Gospodarki Komunalnej - **Janusz Koper,**
Naczelnik Wydziału Gospodarki Komunalnej - **Grzegorz Nowak,**

a Wykonawcą, którym jest **Rolnicza Spółdzielnia Produkcyjna** z siedzibą w Rybniku przy ulicy Majątkowej 42, którego reprezentują:

Prezes Zarządu - **Grzegorz Macionczyk,**
Członek Zarządu - **Antoni Szymczyk,**

w rezultacie dokonania przez Zamawiającego wyboru oferty Wykonawcy w przetargu nieograniczonym.

§ 1

Przedmiotem umowy jest: ***„Zapewnienie opieki nad bezdomnymi zwierzętami oraz ich wyłapywanie na terenie miasta Rybnika".*** Zakres świadczonych usług według oferty oraz specyfikacji istotnych warunków zamówienia. Dokumenty te stanowią integralną część umowy.

§ 2

Wykonawca zobowiązuje się do realizacji przedmiotu umowy zgodnie z obowiązującymi przepisami, normami oraz zasadami współczesnej wiedzy.

§ 3

Do obowiązków Wykonawcy należy:

1) przyjęcie i przetrzymywanie bezdomnych zwierząt z terenu miasta Rybnika, zgodnie z wymogami określonymi w Ustawie z dnia 21 sierpnia 1997 r. o ochronie zwierząt (Dz. U. z 2003 r. Nr 106 poz.1002 ze zmianami), Ustawie z dnia 11 marca 2004 r. o ochronie zdrowia zwierząt oraz zwalczaniu chorób zakaźnych zwierząt (Dz. U. z 2008 r. Nr 213 poz. 1342 ze zmianami), Rozporządzeniu Ministra Spraw Wewnętrznych i Administracji z dnia 26 sierpnia 1998 r. w sprawie zasad i warunków wyłapywania bezdomnych zwierząt (Dz. U. 1998 r. Nr 116 poz.753) oraz Rozporządzeniu Ministra Rolnictwa i Rozwoju Wsi z dnia 23 czerwca 2004 r. w sprawie szczegółowych wymagań weterynaryjnych dla prowadzenia schronisk dla zwierząt (Dz. U. z 2004 r. Nr 158 poz.1657),
2) przejęcie bezdomnych zwierząt znajdujących się pod opieką dotychczasowego Wykonawcy świadczącego usługi w tym zakresie (ok. 120 szt.),
3) zapewnienie stałej niezbędnej opieki weterynaryjnej przetrzymywanym zwierzętom,
4) obligatoryjna sterylizacja lub kastracja przetrzymywanych bezdomnych zwierząt,
5) poszukiwanie właścicieli dla bezdomnych zwierząt,
6) humanitarne usypianie zwierząt zgodnie z obowiązującymi przepisami,
7) grzebanie lub utylizacja padłych w schronisku zwierząt,
8) stałe wyłapywanie bezpańskich zwierząt z terenu miasta Rybnika zgodnie z Uchwałą Nr 251/X/99 Rady Miasta w Rybniku z dnia 21.06.1999 r., i innymi obowiązującymi przepisami (co najmniej przez 6 dni w miesiącu),
9) interwencyjne wyłapywanie bezpańskich zwierząt natychmiast po otrzymaniu zgłoszenia jednak nie później niż w ciągu 1 godziny, od 6.00 rano do 15.00 i całodobowo zwierząt z wypadków i pogryzień,
10) całodobowe interwencyjne wyłapywanie rannych zwierząt leśnych, zgodnie z procedurą opisaną w załączniku nr 5 do SIWZ,
11) sporządzenie sprawozdania z działalności schroniska za dany miesiąc wg wzoru załącznika nr 7 do SIWZ,
12) informowanie Zamawiającego o wszelkich przeszkodach mających wpływ na prawidłową realizację umowy,
13) pełnienie funkcji koordynacyjnych w stosunku do podwykonawców.

§ 4

Termin wykonania przedmiotu umowy: **od 1 stycznia 2013 r. do 31 grudnia 2014 r.**

§ 5

1. Za wykonanie przedmiotu umowy Zamawiający zapłaci wynagrodzenie ryczałtowe, które wynosi brutto **765.000 zł** (siedemset sześćdziesiąt pięć tysięcy złotych), w tym należny podatek VAT.
2. Wynagrodzenie nie podlega zmianie i waloryzacji do końca realizacji umowy.

§ 6

1. Rozliczenie za realizację przedmiotu umowy będzie się odbywało 24 fakturami miesięcznymi, wystawianymi każdorazowo po upływie miesiąca kalendarzowego, każda w wysokości 1/24 wynagrodzenia umownego brutto, tj. **31.875 zł** (trzydzieści jeden tysięcy osiemset siedemdziesiąt pięć złotych).
2. Do każdej faktury należy dołączyć sprawozdanie z działalności schroniska za dany miesiąc.
3. Termin płatności ustala się na 30 dzień od daty otrzymania faktury z dokumentacją rozliczeniową. Płatność nastąpi przelewem na konto Wykonawcy podane na fakturze.
4. Za termin zapłaty ustala się dzień obciążenia rachunku Zamawiającego.

§ 7

1. Wykonawca oświadcza, że jest płatnikiem podatku VAT i posiada numer identyfikacji podatkowej NIP: 642-000-08-72.
2. Zamawiający oświadcza, że jest płatnikiem podatku VAT i posiada numer identyfikacji podatkowej NIP: 642-001-07-58.

§ 8

W przypadku, gdy przedmiot zamówienia realizowany jest przy pomocy podwykonawców Wykonawca ponosi wobec Zamawiającego pełną odpowiedzialność za roboty przez nich wykonane.

§ 9

Wierzytelność wynikająca z niniejszej umowy nie może być przedmiotem cesji na rzecz osób trzecich bez zgody Zamawiającego.

§ 10

1. Wykonawca zapłaci Zamawiającemu karę umowną za odstąpienie od umowy przez którąkolwiek ze stron z przyczyn niezależnych od Zamawiającego w wysokości **10 %** wynagrodzenia określonego w § 5 ust. 1.
2. Odstąpienie od umowy nie powoduje utraty możliwości dochodzenia wyżej wskazanych kar umownych przez Zamawiającego.
3. Zamawiający może dochodzić odszkodowania uzupełniającego na zasadach ogólnych.

§ 11

1. Osobą upoważnioną do sprawowania kontroli ze strony Zamawiającego jest Krystyna Koczy.
2. Osobą odpowiedzialną za realizację zamówienia ze strony Wykonawcy jest Przemysław Plucik.
3. Zamawiający przewiduje możliwość zmiany osób, o których mowa w ust. 1 i 2. Zmiana taka wymaga pisemnego oświadczenia Wykonawcy lub Zamawiającego pod rygorem nieważności.

§ 12

Zakazuje się istotnych zmian postanowień zawartej umowy w stosunku do treści oferty, na podstawie której dokonano wyboru Wykonawcy.

§ 13

W razie wystąpienia okoliczności powodującej, że wykonanie umowy nie leży w interesie publicznym, czego nie można było przewidzieć w chwili zawarcia umowy, Zamawiający może odstąpić od umowy w terminie 30 dni od powzięcia wiadomości o tych okolicznościach. W takim przypadku Wykonawca może żądać wyłącznie wynagrodzenia należnego mu z tytułu wykonania części umowy.

§ 14

W sprawach nie uregulowanych niniejszą umową mają zastosowanie przepisy Kodeksu Cywilnego i ustawy Prawo zamówień publicznych.

§ 15

Sprawy sporne mogące wyniknąć na tle realizacji niniejszej umowy, rozstrzygane będą przez sąd właściwy ze względu na siedzibę Zamawiającego.

§ 16

Umowę sporządzono w dwóch jednobrzmiących egzemplarzach, po jednym egzemplarzu dla każdej ze stron.
Integralną część umowy stanowią Specyfikacja Istotnych Warunków Zamówienia i oferta.

ZAMAWIAJĄCY

CZŁONEK WYDZIAŁU GOSPODARKI KOMUNALNEJ
Grzegorz Nowak

PEŁNOMOCNIK ds. Dróg i Gospodarki Komunalnej
Janusz Koper

SKARBNIK MIASTA
Bogusław Paszenda

NACZELNIK WYDZIAŁU ZAMÓWIEŃ PUBLICZNYCH
Paweł Szwelengreber

WYKONAWCA

ROLNICZA SPÓŁDZIELNIA PRODUKCYJNA
44-207 Rybnik, ul. Majątkowa 42
tel. (0-32) 42 46 640; 42 46 299
NIP 642-00-00-872 REGON 000802538

PREZES ZARZĄDU
RSP Rybnik
Grzegorz Macionczyk

CZŁONEK ZARZĄDU
RSP Rybnik
Antoni Szymczyk

SCHRONISKO DLA ZWIERZĄT
KIEROWNIK
Przemysław Płucik

Opracował:
mgr Małgorzata Motyka

Argos/BOZ Rydułtowy SL

Od: "Fundacja Pro Animals" <fundacja@proanimals.org>
Do: <fundacja@argos.org.pl>
Wysłano: 10 maja 2013 20:34
Dołącz: ATT00109.htm; skan.pdf
Temat: Fwd: informacje dot. programu opieki nad bezdomnymi zwierzetami. Rydułtowy, śl.

-------- Original Message --------
Subject: informacje dot. programu opieki nad bezdomnymi zwierzetami.
Date: Thu, 9 May 2013 15:04:01 +0200
From: Izabela Kożlik <ikozlik@urzad.rydultowy.pl>
To: <fundacja@proanimals.org>

W odpowiedzi na pismo z dnia 27.04.2013 r. (data wpływu do urzędu: 29.04.2012 r.) dotyczące wniosku o udzielenie informacji publicznej przesyłam nastepujące dane:
1. Miasto posiada umowę pod nazwą wyłapywanie, transport do schroniska oraz zapewnienie opieki bezdomnym zwierzętom z terenu miasta Rydułtowy ze schroniskiem o nazwie Rolnicza Spółdzielnia Produkcyjna ul. Majątkowa 42; 44-207 Rybnik tel: 32 4246299 zawarta w dniu 31.12.2010 r. obejmująca okres od 1.01.2011 r. - 31.12.2014 r. Przeznaczono środki finansowe w kwocie 65 165,40 zł brutto.
2. W 2012 r. z terenu miasta Rydułtowy wyłapano i utrzymywano w schronisku 46 szt bezdomnych zwierząt.
3. Koszt realizacji calego zadania w 2012 r. związanego z opieką zwierząt przebywających w schronisku wynosił 65 165,40 zł brutto. Płatność nastepowana w zryczałtowanych ratach miesięcznych w kwocie 5 430,45 zł brutto.
4. Miasto posiada umowę pod nazwą wyłapywanie, transport do schroniska oraz zapewnienie opieki bezdomnym zwierzętom z terenu miasta Rydułtowy ze schroniskiem o nazwie Rolnicza Spółdzielnia Produkcyjna ul. Majątkowa 42; 44-207 Rybnik tel: 32 4246299 zawarta w dniu 31.12.2010 r. obejmująca okres od 1.01.2011 r. - 31.12.2014 r. (skan umowy w załączniku)
5.Program opieki nad bezdomnymi zwierzętami na rok 2013 uchwalony jest Uchwałą Nr 31.217.2012 z dnia 20 grudnia 2012 r. http://gmrydultowy.peup.pl/eurzad.seam?cid=29842 (ostatnia pozycja (uchwała) na stronie).

Pozdrawiam. Izabela Koźlik Urząd miasta RYdułtowy - referat Ochrony Środowiska tel: 32 4537414

SL

Siewierz dn. 14.02.2013 r.

GGŚ.1431.000001.2013

Fundacja Pro Animals -
Na Pomoc Zwierzętom
ul. Stachniewicza 35b/70
31 – 328 Kraków

W odpowiedzi na Państwa wniosek z dnia 30.01.2013 r. dot. zapewnienia opieki nad zwierzętami na terenie Gminy Siewierz informuje, iż tut. Gmina w 2012 r. miała podpisaną umowę w zakresie wyłapywania i przekazywania do schroniska bezpańskich zwierząt z Firmą Rafał Żmuda Zakład Ogólnobudowlano – Usługowy, ul. Piłsudskiego 115/42, 42 - 400 Zawiercie oraz porozumienie międzygminne zawarte z Gminą Bielsko Biała na podstawie którego Miejskie schronisko dla Bezdomnych Zwierząt w Bielsku Białej zapewniało opiekę bezpańskim zwierzętom. W roku 2012 było oddanych do schroniska 58 psów i 6 kotów. Poniesione koszty na realizację całego zadania w roku 2012, to kwota w wysokości 43834,12 zł – ryczałt (płatność na podstawie FV i noty obciążeniowej wystawianych miesięcznie).
Opieka wyłapanym bezdomnym zwierzętom na terenie Gminy Siewierz w 2013 r. zapewniona jest na podstawie ww. porozumienia. Umowa na w zakresie wyłapywania i przekazywania do schroniska bezpańskich zwierząt jest podpisana z F.H.U. Jurczyk Mariusz ul. Strumień Wierczki 27, 42 – 400 Zawiercie.
Jednocześnie informuję, że uchwała w sprawie określenia „Programu opieki nad zwierzętami bezdomnymi oraz zapobiegania bezdomności zwierząt na terenie miasta i Gminy Siewierz w 2013 r.", zostanie podjęta zgodnie z ustawą o ochronie zwierząt do dnia 31.03.2013 r. i będzie dostępna na stronie internetowej www.siewierz.bip.info.pl

Kopia aa.

SL

Znak: ROŚ-6140.4. 2013 Skawina, dni 09.05.2013 r

Fundacja Pro Animals- Na Pomoc Zwierzętom
32-500 Chrzanów, ul. Żeromskiego 6

W odpowiedzi na pismo Urząd Miasta i Gminy w Skawinie informuje, co następuje :

Ad.1 UMiG w Skawinie w 2012 r miał zawarte porozumienie ze Skawińskim Stowarzyszeniem Pomocy dla Zwierząt w zakresie opieki nad bezdomnymi zwierzętami.
W Ośrodku Adopcyjnym w Skawinie rotacyjnie przebywa 16 psów, były przypadki przetrzymywania zwierząt również w domach zastępczych.

Ad.2 W 2012 r Gmina sprawowała opiekę nad 76 bezdomnymi psami i 66 kotami.
Wyadoptowano 47 psy i 55 kotów / pozostałe to koty wolno żyjące/
16 psów wróciło do właścicieli.

Ad. 3 Koszt realizacji zadania ze środków Gminy w 2012 r wyniósł 60 000 zł,
Koszty obejmują : zakup karmy , opiekę weterynaryjną, w tym również kastracje i sterylizacje, wyposażenie ośrodka, koszty energii elektrycznej oraz wynagrodzenie pracownika, w związku z tym forma płatności polega na realizacji spływających rachunków.
Stowarzyszenie Pomocy dla Zwierząt poniosło dodatkowo koszty 40 000 zł / leczenie, karma, domy zastępcze/

Ad. 4 W 2013 r Gmina Skawina podpisała umowę z firmą DAMICH Damian Michalski, Olkusz, ul. Gen.J.H. Dąbrowskiego 18

Ad. 5 www.um.skawina.net / w zakładce Rada Miejska/Uchwały/

Otrzymują:
1 x Adresat
1 x a/a

SL

URZĄD MIASTA SŁAWKÓW

41-260 Sławków, Rynek 1
tel. +48 32 29 31 552 **e-mail:** um@slawkow.pl
fax +48 32 29 31 233 **http:**//www.slawkow.pl

IN.1431.0015.2013 **Sławków, 09.05.2013 r.**

Fundacja ProAnimals – Na Pomoc Zwierzętom
ul. Stachiewicza 35b/70
31-328 Kraków

DOTYCZY: Wniosek o udzielenie informacji publicznej - Pro Animals.

Zgodnie z wnioskiem, który wpłynął do Urzędu Miasta Sławkowa w dniu 28 kwietnia 2013 roku udzielam odpowiedzi na postawione w nim pytanie:

Ad. 1) W 2012 roku gmina Sławków miała podpisaną umowę na wyłapywanie bezpańskich zwierząt z Panem Mariuszem Jurczykiem prowadzącym działalność pod nazwa Firma Handlowo-Usługowa, 42-400 Zawiercie, ul. Strumień-Wierczki 27. Numer umowy Gk.272.7.2012 z dnia 03.02.2012 r.

Ad. 2) W 2012 roku ilość wyłapanych zwierząt na terenie gminy Sławków wyniosła 37 sztuk.

Ad. 3) Koszt realizacji całego zadania związanego z wyłapywaniem i opieką nad bezdomnymi zwierzętami w 2012 roku wyniósł 46.560,00 zł. Forma płatności to faktura wystawiana każdorazowo po zabraniu psa/kota.

Ad. 4) W 2013 roku gmina Sławków ma podpisaną umowę na wyłapywanie bezpańskich zwierząt z Panem Mariuszem Jurczykiem prowadzącym działalność pod nazwa Firma Handlowo-Usługowa, 42-400 Zawiercie, ul. Strumień-Wierczki 27. Numer umowy Gk.272.1.2013 z dnia 08.01.2013 r.

Ad. 5) Program opieki nad zwierzętami na 2013 rok został wprowadzony uchwałą NR XXXIII/310/2013 RADY MIEJSKIEJ W SŁAWKOWIE z dnia 21 marca 2013 r. w sprawie przyjęcia "Programu opieki nad zwierzętami bezdomnymi oraz zapobiegania bezdomności zwierząt na terenie Gminy Sławków", jednak został uchylony przez nadzór prawny. Uchwały publikowane są na stronie BIP Urzędu Miasta Sławków http://bip.slawkow.pl/ w zakładce Rejestry publiczne→Rejestr uchwał 2010-2014.

Z poważaniem
Kierownik Referatu Informatyki i Bezpieczeństwa Informacji
Waldemar Janik

Otrzymują:
1. adresat
2. a/a

Sporządził: Ilona Czyż, ini@slawkow.pl
Renata Szewczyk, gkist@slawkow.pl

5L

Urząd Miejski
w Sośnicowicach

44-153 Sośnicowice, Rynek 19

Sośnicowice, dnia 07.05.2013r.

RGG-694.5.2013.IS

Fundacja Pro Animals-
Na Pomoc Zwierzętom
ul. Stachiewicza 35b/70
31-328 Kraków

Odpowiadając na pismo dotyczące udzielenia informacji publicznej na temat sposobu i skutków wykonania zadania „opieka nad bezdomnymi zwierzętami i ich wyłapywanie" na podstawie art. 2 ust. 1 ustawy o dostępie do informacji publicznej z dnia 6 września 2001r (Dz.U. Nr 112, poz. 1198) informujemy:

1. Gmina Sośnicowice w 2012r. miała podpisaną stałą umowę na wyłapywanie bezdomnych zwierząt i zapewnienie im opieki z Rolniczą Spółdzielnią Produkcyjną w Rybniku z siedzibą przy ul. Majątkowej 42, 44-207 Rybnik prowadzącą Schronisko Dla Bezdomnych Zwierząt.
2. W roku 2012 przeprowadzono 13 interwencji dotyczące wyłapywania bezdomnych zwierząt na terenie gminy Sośnicowice w wyniku, których wyłapano i przyjęto do Schroniska 13 sztuk zwierząt, z czego 4 sztuk zwierząt zostało przekazanych do nowych właścicieli.
3. Koszt realizacji zadania dotyczącego wyłapywania bezdomnych zwierząt i opieki nad nimi w roku 2012 wynosił **17.016,- zł**. Płatności ryczałtowej dokonywano przelewem za każdy miesiąc obowiązywania umowy.
4. W roku 2013 została podpisana stała umowa również z Rolniczą Spółdzielnią Produkcyjną w Rybniku z siedzibą przy ul. Majątkowej 42, 44-207 Rybnik prowadzącą Schronisko Dla Bezdomnych Zwierząt. Kopia umowy w załączeniu.
5. Uchwała nr XXVII/241/2013 w sprawie przyjęcia *„programu opieki nad zwierzętami bezdomnymi oraz zapobiegania bezdomności zwierząt na terenie Gminy Sośnicowice w 2013 roku"* została podjęta w dniu 21 marca 2013r. na sesji Rady Miejskiej w Sośnicowicach. Tekst uchwały zamieszczony jest na stronie internetowej www.sosnicowice.pl w BIP Urzędu Miejskiego w Sośnicowicach w zakładce prawo lokalne.

Z-ca Burmistrza
Waldemar Owsiak

Kopia: a/a

Sporządziła:
Insp. ds. ochrony i rolnictwa Irena Szykowska

Telefon (032) 238-71-91, Fax (032) 238-75-50
Nr konta BŚ Sośnicowice 81-84600008-2001-0000-0909-0001 NIP 631-10-04-730

e-mail:um@sosnicowice.pl http://www.sosnicowice.pl

SL

Sosnowiec, dnia 07.05.2013r

Znak sprawy:
WGK.RIT.1615.01.64.2012.2013

Szanowna Pani
Elżbieta Namysłowska-Opach
Wiceprezes Fundacji Pro Animals
Na Pomoc Zwierzętom
ul.Stachiewicza 35b/70
31-328 Kraków

dotyczy: pisma z dnia 28.04.2013r.

Poniżej przedkładam informację w związku z pytaniami zawartymi w ww. piśmie:

Ad 1

Gmina Sosnowiec posiada Schronisko dla bezdomnych zwierząt zlokalizowane przy ul.Baczyńskiego 11a, zarządzane przez Miejski Zakład Usług Komunalnych – jednostkę budżetową gminy.

Ad.2.

Liczba zwierząt na dzień 31 grudnia 2012r. przedstawiała się następująco: 257 psów oraz 30 kotów.

Ad.3.

Roczny koszt utrzymania Schroniska dla Bezdomnych Zwierząt w tym : realizacja zadań związanych z wyłapywaniem, utrzymywaniem bezdomnych zwierząt w 2012r. kształtował się w wysokości 824.495,94 zł.

Ad.4.

Zgodnie z Uchwałą Nr 480/XXV/2000 Rady Miejskiej w Sosnowcu z dnia 26 października 2000 r. (z późniejszymi zmianami) Miejski Zakład Usług Komunalnych – jednostka budżetowa gminy realizuje zadania związane z wyłapywaniem bezdomnych zwierząt oraz jako zarządca Schroniska dla Bezdomnych Zwierząt na podstawie Uchwały Nr 392/XX/2000 z dnia 27 kwietnia 2000r. zapewnia im opiekę.

Wyłapywanie bezdomnych zwierząt prowadzone jest w sposób stały na podstawie zgłoszeń o błąkających się bezpańskich zwierzętach, w szczególności powodujących zagrożenie bezpieczeństwa, chorych lub które uległy wypadkowi.

Ad.5.

Uchwała Nr 616/XXXVI/2013 Rady Miejskiej w Sosnowcu z dnia 21 marca 2013 roku w sprawie: przyjęcia „Programu opieki nad zwierzętami bezdomnymi oraz zapobiegania bezdomności zwierząt na terenie miasta Sosnowca w 2013 r." znajduje się na stronie internetowej miasta Sosnowca – www.sosnowiec.pl - BIP – Prawo Lokalne – Uchwały.

5L

Strumień, dnia 30 kwietnia 2013r.

OŚR.6140.1.2013

Fundacja Pro Animals
Na Pomoc Zwierzętom
ul. Stachiewicza 35b/70
31-328 Kraków

W odpowiedzi na złożony w dniu 29 kwietnia br. wniosek w sprawie udzielenia informacji publicznej na temat sposobu i skutków wykonywania zadania „opieka nad bezdomnymi zwierzętami i ich wyłapywanie", informuje:

1. W roku 2012 gmina Strumień miała zawartą umowę na wyłapywanie bezdomnych zwierząt i zapewnienie im opieki z Firmą Handlową Beata Kowalczyk, z siedzibą: 43-400 Cieszyn, ul. Cicha 10, prowadzącą Schronisko dla zwierząt „Azyl".
2. W 2012 roku z terenu gminy Strumień wyłapano i przekazano do w/w schroniska 29 psów. Nie odnotowano zgłoszeń dotyczących konieczności zapewnienia opieki wolno żyjącym kotom.
3. W 2012 roku koszt realizacji przedmiotowego zadania wyniósł 31.427,00 zł brutto. Zastosowano stawkę ryczałtową za zapewnienie całodobowej gotowości schroniska dla zwierząt do świadczenia usług w zakresie ochrony bezdomnych zwierząt i utylizacji padłych zwierząt. Dodatkowo stosowano stawkę jednorazową za umieszczenie psów w schronisku.
4. Gmina Strumień zawarła umowę na wyłapywanie bezdomnych zwierząt i zapewnienie im opieki w roku 2013 z Firmą Handlową Beata Kowalczyk, z siedzibą 43-400 Cieszyn, ul. Cicha 10, prowadzącą Schronisko dla zwierząt „Azyl".
5. Wojewoda Śląski rozstrzygnięciem nadzorczym NR NPII.4131.1.227.2013 z dnia 26 kwietnia 2013r. stwierdził nieważność Uchwały nr XXXII.278.2013 Rady Miejskiej w Strumieniu z dnia 26 marca 2013r. w sprawie określenia „Programu opieki nad zwierzętami bezdomnymi oraz zapobiegania bezdomności zwierząt na terenie gminy Strumień w 2013 roku".

Otrzymują:
1. adresat,
2. a/a

JL

URZĄD MIASTA I GMINY
32-040 Świątniki Górne
ul. K. Wachnalskiego 15
małopolskie
tel. 12 270 40 30, fax 12 270 41 32

SG.1431.15.2013

Świątniki Górne, dnia 22.02.2013 r.

Fundacja Pro Animals – Na Pomoc Zwierzętom
ul Stachowicza 35b/70, 31-328 Kraków

W odpowiedzi na wniosek z dnia 17.02.2013 r. *Fundacji Pro Animals – Na pomoc Zwierzętom* w sprawie o udzielenie informacji publicznej, Urząd Miasta i Gminy Świątniki Górne uprzejmie informuje, że:

Ad.1.
Gmina Świątniki Górne nie posiadała w roku 2012 podpisanej umowy ani nie udzielała zleceń na wyłapywanie bezdomnych zwierząt. Udzielaliśmy zlecenia jedynie na opiekę weterynaryjną i jednorazowo na przekazanie 7 psów Fundacji Ludzie Zwierzętom w Potrzebie.

Ad.2.
Przez naszą Gminę w roku 2012 zostało wyłapanych lub/i utrzymywanych 17 psów.

Ad.3.
W 2012 r. ponieśliśmy koszty za przekazanie 7 psów do schroniska (Fundacja Ludzie Zwierzętom w Potrzebie) – 7561,77 zł. Ponosiliśmy koszty również za opiekę nad zwierzętami (w tym weterynaryjną), do czasu odnalezienia właściciela zwierzęcia odłowionego, bądź znalezienia nowego opiekuna - koszt opieki weterynaryjnej i utrzymania zwierząt wyniósł 1092,55 zł.

Ad.4.
W 2013 r. Gmina nie podpisała jeszcze umowy ani nie udzielała zleceń na wyłapanie bezdomnych zwierząt i/lub zapewnienie im opieki.

Ad.5.
Program opieki nad bezdomnymi zwierzętami na rok 2013 nie został jeszcze uchwalony.

PODINSPEKTOR
mgr inż. Anna Fatyga

Świerklany SL

URZĄD GMINY ŚWIERKLANY
z siedzibą w Jankowicach
44-264 Jankowice, ul. Świerklańska 54
woj. śląskie
tel. 032 4327500; fax 032 43 27 501

RGP.1431.6.2013

Jankowice, dnia 15.05.2013r

Fundacja Pro Animals
Na Pomoc Zwierzętom
ul. Stachiewicza 35b/70
31-328 Kraków

W odpowiedzi na Państwa pismo z dnia 27.04.2013r. informuję, że :

ad 1. umowa została zawarta z Zakładem Techniki Komunalnej w Żorach na usługi związane z zwalczaniem bezdomności zwierząt na terenie gminy Świerklany – umowa Nr 33/2009r. z dnia 01.04.2009r. na czas nieokreślony oraz aneksu z dnia 05.12.2011 do w/w umowy na 2012r.,

ad 2. ilość wyłapanych psów w 2012 roku wynosi 10 sztuk

ad 3. całkowity koszt realizacji całego zadania za 2012r. wyniósł 24.099,87 zł.

ad 4. na 2013r. została zawarta umowa pomiędzy Gminnym Zakładem Gospodarki Komunalnej w Świerklanach, a Zakładem Techniki Komunalnej w Żorach Nr 21/2012 z dnia 26.11.2012r.

ad 5. www.swierklany.pl

Z poważaniem

WÓJT GMINY
ŚWIERKLANY
mgr inż. Antoni Mrowiec

OTRZYMUJĄ:
1. Adresat
2. RGP-a/a

5L

Świętochłowice, 08.05.2013 r.

GM.6140.11.2013

Fundacja Pro Animals – Na Pomoc Zwierzętom

ul. Stachiewicza 35b/70
31-328 Kraków

W związku z wnioskiem o udzielenie informacji publicznej nt. sposobu i skutków wykonywania zadania „opieka nad bezdomnymi zwierzętami i ich wyłapywanie" przewidzianego ustawą o ochronie zwierząt, informuję, co następuje:

Ad.1
W 2012 r. gmina Świętochłowice zawarła umowę na wyłapywanie bezdomnych zwierząt z terenu miasta i ich dowóz do schroniska z Miejskim Przedsiębiorstwem Gospodarki Komunalnej w Świętochłowicach Sp. z o.o., ul. Łagiewnicka 76, natomiast na zapewnienie opieki bezdomnym zwierzętom zawarto umowę z Towarzystwem Opieki nad Zwierzętami w Polsce Oddział w Chorzowie (Schronisko dla Bezdomnych Zwierząt w Chorzowie, ul. Opolska 36).

Ad.2
Liczba zwierząt utrzymywanych na koszt gminy w 2012 r. – 240 zwierząt (wyłapanych 166)

Ad.3
Koszt wyłapywania i opieki nad bezdomnymi zwierzętami w 2012 r. wyniósł 391.634,72 zł, (360.000 zł – schronisko, 31.634,72 – MPGK).
Płatności następowały miesięcznie na podstawie wykazów wyłapanych zwierząt i miesięczny ryczałt za utrzymanie zwierząt w Schronisku.

Ad.4
W 2013 r. gmina Świętochłowice zawarła umowę na wyłapywanie bezdomnych zwierząt z terenu miasta i ich dowóz do schroniska z PHU Konkret, 41 -949 Piekary Śląskie, ul. Skłodowskiej – Curie 125/II/3, natomiast na zapewnienie opieki bezdomnym zwierzętom zawarto umowę z Towarzystwem Opieki nad Zwierzętami w Polsce Oddział w Chorzowie (Schronisko dla Bezdomnych Zwierząt w Chorzowie, ul. Opolska 36).

Ad.5.
Uchwała programu opieki nad bezdomnymi zwierzętami na rok 2013 znajduje się na www.swietochlowice.pl (BIP).

Beata Grzelec-Spetruk
Naczelnik Wydziału Gospodarki Miejskiej i Ekologii
Urzędu Miejskiego w Świętochłowicach

SL

Świnna, dnia 06.05.2013r.

GK 6143.2.2013

Fundacja Pro Animals- Na Pomoc Zwierzętom
ul. Stachiewicza 35b/70
31 – 328 Kraków

Urząd Gminy Świnna przesyła informację dot. opieki nad bezdomnymi zwierzętami i ich wyłapywaniu.

1. Gmina zawarła umowę ze Spółką Beskid 34 – 300 Żywiec ul. Kabaty 2
2. W 2012r. do schroniska oddano 2 psy.
3. Koszt realizacji całego zadania w 2012r. wynosił :8 727, 44 zł
4. Umowa ze Schroniskiem została zawarta do 31.12.2013r.
5. Projekt „Programu opieki nad zwierzętami bezdomnymi oraz zapobiegania bezdomności zwierząt na terenie Gminy Świnna został pozytywnie zatwierdzony przez Powiatowego Lekarza Weterynarii w Żywcu. Uchwała zostanie podjęta na jednej z najbliższych sesji Rady Gminy.

W załączeniu przesyłamy:

1. Umowę ze Spółką Beskid Żywiec ul. Kabaty 2

Otrzymują:

1. Adresat
2. a/a

FUNDACJA PRO ANIMALS
Na Pomoc Zwierzętom
31-328 Kraków
ul. Stachiewicza 35b/70

Znak: R – 7080/01/2013 **Szaflary, dn. 19 lutego 2013 r.**

Dotyczy: wniosku o udzielenie informacji publicznej

Pragnę Państwa poinformować, że Gmina Szaflary, w celu opieki nad bezdomnymi zwierzętami , głównie psami, podejmuje następujące zadania:

1. W dniu 09 stycznia 2012 r. została podpisana umowa ze Schroniskiem w Nowym Targu, którego właścicielem jest prywatna osoba, na wyłapywanie i zapewnienie opieki bezdomnym psom.

2. W roku 2012 na terenie Gminy Szaflary przebywało 18 bezdomnych psów, które zostały zabrane przez osobę uprawnioną do Schroniska w Nowym Targu**,** na wszystkie psy przebywające w schronisku wydano łączną kwotę **15.885,18zł** , w tej kwocie znajduje się odbieranie psa bezdomnego, transport, koszty zamrożenia – w przypadku śmierci psa oraz koszty utrzymywania psów.

3. Dodatkowo w 2012 roku Urząd Gminy Szaflary pokrywał koszty leczenia, szczepień oraz koszty leczenia psów. **Na zabiegi weterynaryjne wydatkowano w 2012 r. 703, 85 zł .** ,
   W schronisku są umieszczane, także psy poranione, leżące koło „zakopianki", lekarz weterynarii podejmuje decyzję o dalszym leczeniu lub uśpieniu.

4. Forma płatności oparta jest na bieżącej ewidencji zwierząt przebywających w schronisku. Płatność dokonywana jest przelewem, po otrzymaniu rachunków, które są przysyłane co miesiąc, wraz z podaniem ilości psów przebywających w schronisku , psów zabieranych i adoptowanych. Odrębnie pokrywane są zabiegi weterynaryjne, również po otrzymaniu faktur właściwego lekarza weterynarii / umowa zawarta przez Schronisko /.

5. Zwierzęta do schroniska są wyłapywane przez osobę uprawnioną lub odwożone przez prywatne osoby , które je znajdują i pod warunkiem, że nie są te psy agresywne. Każde przyjęcie psa wymaga uprzedniego zgłoszeniu do Urzędu Gminy

Anna Klocek
Inspektor Urzędu Gminy
Szaflary, 34-424 Szaflary
ul. Zakopiańska 18

tel.018-26-123-28

Szczekociny, 07.02 2013r

OŚ.6140.2.2013

Fundacja Pro Animals – Na Pomoc Zwierzętom

Ul. Stachiewicza 35b/70

31 – 328 Kraków

W odpowiedzi na wniosek z dnia 30.01.2013r. Burmistrz Miasta i Gminy Szczekociny informuje, iż:

1. W 2012r. gmina Szczekociny miała podpisana umowę na wyłapywanie bezdomnych zwierząt z Firmą Handlowo – Usługową
   Mariusz Jurczyk
   Ul. Strumień - Wierczki 27
   42 – 400 Zawiercie
2. W 2012r. na terenie gminy Szczekociny wyłapano 35 psów
3. Koszty poniesione przez gminę w zakresie zwalczania zjawiska bezdomnych zwierząt w 2012r. wyniosły 38 991 zł
4. W 2013r. gmina Szczekociny ma podpisaną umowę na wyłapywanie bezdomnych zwierząt z Firmą Handlowo – Usługową Mariusz Jurczyk
5. Uchwała odnośnie przyjęcia Programu opieki nad bezdomnymi zwierzętami na rok 2013 nie została jeszcze podjęta.

Otrzymuje:

1. Adresat
2. a/a

5L

GKUHiR.6140.3.2013

Szczyrk 20 maj 2013 r

Fundacja Pro Animals- na Pomoc Zwierzętom
31-328 Kraków
ul. Stachiewicza 35mb/70

dotyczy wniosku o udzielenie informacji publicznej

ad:1)Miasta Szczyrk zawarło porozumienie międzygminne z gminą Bielsko-Biała na realizację zadania publicznego związanego z zapewnieniem opieki bezdomnym zwierzętom

ad:2,3)W roku 2012 do schroniska w Bielsku-Białej przyjęto z terenu Miasta Szczyrk 19 psów, 27 martwych zwierząt (psów, kotów, saren, lisów).Koszt realizacji zadania w 2012r. wyniósł 22.980,46 zł. Kwota przeznaczona na realizacje zadań w 2013 r – 25 tys zł.

ad:4) Na podstawie porozumienia realizację zadań powierzono Miejskiemu Schroniskowi dla Bezdomnych Zwierząt w Bielsku-Białej ,43-370 Bielsko-Biała ul. Reksia 48.

ad:5)Uchwałę w sprawie przyjęcia programu opieki nad bezdomnymi oraz zapobiegania bezdomności zwierząt na terenie miasta Szczyrk na 2013 rok opublikowano na stronie www.bip.szczyrk.pl

Otrzymują:
1.Adresat
2. a/a

SL

URZĄD MIEJSKI
w Tarnowskich Górach
WYDZIAŁ OCHRONY ŚRODOWISKA

2013 -05- 07
Tarnowskie Góry dnia .....

Ś.1431.4.2013

Fundacja Pro Animals-
Na Pomoc Zwierzętom
ul. Stachiewicza 35b/70
31- 328 Kraków

W odpowiedzi na wniosek o udzielenie informacji publicznej na temat sposobu i skutków wykonywania zadania „Opieka nad bezdomnymi zwierzętami i ich wyłapywanie" przewidzianego ustawą o ochronie zwierząt, Urząd Miejski w Tarnowskich Górach poniżej podaje wymagane informacje :

Ad.1. W 2012 roku Gmina Tarnowskie Góry zawarła umowę na przyjmowanie do schroniska bezdomnych psów z Przedsiębiorstwem Wielobranżowym „ZAMEX" Dorota Kufel z siedzibą w Miasteczku Śląskim przy ul. Ks. Wyciślika 3, prowadzącym schronisko w Miedarach przy ul. 1 Maja 76.

Ad.2. W 2012 roku wyłapano 107 szt. psów.

Ad.3. Koszt realizacji całego zadania – 161.080,60 zł.Forma płatności jednorazowa za umieszczenie zwierzęcia w schronisku - regulowana miesięcznie w zależności od ilości przekazanych zwierząt.

Ad.4. Na rok 2013 Gmina Tarnowskie Góry zawarła umowę na wyłapywanie i zapewnienie opieki bezdomnym zwierzętom z Przedsiębiorstwem Wielobranżowym „Zamex" z siedzibą w Miasteczku Śląskim przy ul. Ks. Wyciślika 3, prowadzącym schronisko w Miedarach przy ul. 1 Maja 76. (elektroniczne kopie umów w załączeniu).

Ad.5. Program opieki nad zwierzętami bezdomnymi oraz zapobiegania bezdomności zwierząt z terenu Gminy Tarnowskie Góry na rok 2013 został przyjęty Uchwałą Nr XXXIX/272/2013 z dnia 27.03.2013r. Program można pobrać ze strony internetowej Urzędu Miejskiego - Biuletyn Informacji Publicznej w zakładce: prawo lokalne. (http://bip.tarnowskiegory.pl/?catid=1316&parcat=1293&t=menu)

Kopia : a/a

Opracował: B. Kupny

Naczelnik
Wydziału Ochrony Środowiska
Adam Mrugacz

SL

GK.1510.7.2012

Wadowice, dnia 11.04.2012r.

Wiceprezes Elżbieta Namysłowska - Opach
Fundacja Pro Animals – Na Pomoc Zwierzętom
ul. Stachniewicza 35b/70
31-328 KRAKÓW

Wydział Gospodarki Komunalnej Urzędu Miejskiego w Wadowicach w odpowiedzi na Państwa pismo z dnia 24.03.2012r. informuje:

1. W roku 2011 Gmina Wadowice posiadała umowę z Panią Celiną Pawluśkiewicz prowadzącą Schronisko dla Bezdomnych Zwierząt z siedzibą ul. Kokoszków 101, 34-400 Nowy Targ.
2. Wydział Gospodarki Komunalnej otrzymywał miesięczne sprawozdania z działalności schroniska dla bezdomnych zwierząt dotyczące psów z terenu Gminy Wadowice, w tym ilościowy wykaz psów utrzymywanych na koszt Gminy.
3. Koszt utrzymania w Schronisku bezdomnych psów z terenu Gminy Wadowice w roku 2011 wyniósł ok. 14 000 zł i był wypłacany w każdym miesiącu na podstawie ewidencji zwierząt przebywających pod opieką Schroniska.
4. W roku 2012 Gmina Wadowice również podpisała umowę z Panią Celiną Pawluśkiewicz.
5. Uchwała w sprawie przyjęcia programu opieki nad zwierzętami bezdomnymi oraz zapobiegania bezdomności zwierząt na terenie Gminy Wadowice w 2012 roku będzie uchwalona na najbliższej (kwietniowej) sesji Rady Miejskiej i zostanie opublikowana w Dzienniku Urzędowym Województwa Małopolskiego.

Otrzymują:
1. adresat
2. a/a

SL

GK.1510.7.2012

Wadowice, dnia 11.04.2012r.

Wiceprezes Elżbieta Namysłowska - Opach
Fundacja Pro Animals – Na Pomoc Zwierzętom
ul. Stachniewicza 35b/70
31-328 KRAKÓW

Wydział Gospodarki Komunalnej Urzędu Miejskiego w Wadowicach w odpowiedzi na Państwa pismo z dnia 24.03.2012r. informuje:

1. W roku 2011 Gmina Wadowice posiadała umowę z Panią Celiną Pawluśkiewicz prowadzącą Schronisko dla Bezdomnych Zwierząt z siedzibą ul. Kokoszków 101, 34-400 Nowy Targ.
2. Wydział Gospodarki Komunalnej otrzymywał miesięczne sprawozdania z działalności schroniska dla bezdomnych zwierząt dotyczące psów z terenu Gminy Wadowice, w tym ilościowy wykaz psów utrzymywanych na koszt Gminy.
3. Koszt utrzymania w Schronisku bezdomnych psów z terenu Gminy Wadowice w roku 2011 wyniósł ok. 14 000 zł i był wypłacany w każdym miesiącu na podstawie ewidencji zwierząt przebywających pod opieką Schroniska.
4. W roku 2012 Gmina Wadowice również podpisała umowę z Panią Celiną Pawluśkiewicz.
5. Uchwała w sprawie przyjęcia programu opieki nad zwierzętami bezdomnymi oraz zapobiegania bezdomności zwierząt na terenie Gminy Wadowice w 2012 roku będzie uchwalona na najbliższej (kwietniowej) sesji Rady Miejskiej i zostanie opublikowana w Dzienniku Urzędowym Województwa Małopolskiego.

Otrzymują:
1. adresat
2. a/a

SL

URZĄD GMINY
Radziechowy-Wieprz
Wieprz 700, 34-381 Radziechowy
pow. żywiecki – woj. śląskie
tel./fax 33-867-66-10

Wieprz, 09.05.2013r.

OR. 1431.29.2013

Fundacja Pro Animals
Na pomoc zwierzętom
ul. Stachiewicza 35b/70
31-328 Kraków

W odpowiedzi na Państwa wniosek z dnia 29.04.2013r. uprzejmie informuję:

1. W 2012r. Gmina podpisała umowę na wyłapywanie bezdomnych zwierząt i zapewnienie im opieki ze Spółką Beskid będącą właścicielem schroniska dla bezdomnych zwierząt, znajdującego się w Żywcu przy ul. Kabaty 2.

2. W ubiegłym roku z terenu Gminy wyłapano 15 zwierząt.

3. Dzienny koszt pobytu jednego zwierzęcia w schronisku wynosił 6,80 zł brutto. Stała miesięczna opłata za gotowość Spółki do odbioru bezdomnych zwierząt na terenie Gminy wynosiła 1/12 kwoty rocznej, wynikającej z ilości mieszkańców Gminy pomnożonej przez 1,08 zł i wynosiła 1 161 zł brutto (do rozliczenia przyjęto następującą ilości mieszkańców: 12 900). Całkowity koszt umowy nie mógł przekroczyć kwoty 28 932 zł brutto. Rozliczenie za wykonane przez Spółkę Beskid zadania następowało miesięcznie, do 10 dnia kazdego miesiąca za miesiąc poprzedni, i było płatne przelewem na konto Spółki na podstawie faktury z dołączonym do niej wykazem przyjętych zwierząt.

4. W 2013r. Gmina, tak samo jak w roku ubiegłym, podpisała umowę na wyłapywanie bezdomnych zwierząt i zapewnienia im opieki ze Spółką Beskid.

5. Uchwała nr XXVI/188/13 Rady Gminy Radziechowy – Wieprz z dnia 26.02.2013r w sprawie: programu opieki nad zwierzętami bezdomnymi oraz zapobiegania bezdomności zwierząt na terenie Gminy Radziechowy – Wieprz w 2013r., jest dostępna na stronie BIP Urzędu Gminy Radziechowy – Wieprz.

Z poważaniem,

WÓJT GMINY
Grzegorz Figura

W bieżącym okresie Miasto Racibórz prowadziło postępowanie o udzielenie zamówienia publicznego p.n. „Prowadzenie Schroniska dla bezdomnych zwierząt na rzecz Gminy Racibórz", w wyniku którego wykonawcą na realizację przedmiotowej usługi na lata 2013 - 2016 zostało wybrane Przedsiębiorstwo Komunalne Sp. z o.o. . Umowa jest w trakcie podpisywania.

Ad.5/

Wnioskowana informacja publiczna udostępniona jest zgodnie z Ustawą o dostępie do informacji publicznej z dnia 6 września 2001 roku w Biuletynie Informacji Publicznej Urzędu Miasta Racibórz pod adresem:

http://www.bipraciborz.pl/bip/dokumenty/podglad?kod=rktert4mz2.uuxvbx4mz1

Otrzymują:

1. Adresat
2. KM a/a.

MW.

Argos/BOZ

Wilkowice SL

Od: "Fundacja Pro Animals" <fundacja@proanimals.org>
Do: <fundacja@argos.org.pl>
Wysłano: 26 maja 2013 18:31
Dołącz: ATT00345.htm; KMBT28220130517134110.pdf
Temat: Fwd: inf. publiczna Wilkowice, śl.

-------- Original Message --------
Subject: inf. publiczna Wilkowice
Date: Fri, 17 May 2013 13:54:31 +0200
From: Krystyna Skowrońska <kskowronska@wilkowice.pl>
To: <fundacja@proanimals.org>

Ad. 1 Tak. z Miejskim Schroniskiem dla Bezdomnych Zwierząt, 43-305 Bielsko-Biała, ul. Reksia 48
Porozumienie Międzygminne nr ON. II.031.12.2013 pomiędzy Gminą Wilkowice a Gminą Bielsko-Biała zawarte 2 stycznia 2013 r. obowiązujące do 31.10 2013 r. (będzie przedłużana). 4455, 27zł miesięcznie.
Ad. 2 52 psy i 16 kotów
Ad. 3 Ryczałtowa wysokości 3985,54 zł miesięcznie
Ad. 4 Tak. Z Miejskim Schroniskiem dla Bezdomnych Zwierząt w Bielsku-Białej
Ad. 5 http://bip.gwwilkowice.finn.pl/index.jsp?bipkod=/015/008

URZĄD MIEJSKI
43-460 WISŁA
Pl. B. Hoffa 3
tel. (033) 855-24-25 fax 855-29-96

SC

GPN.6140.1.2013

Wisła, dnia 08 maja 2013r.

Fundacja Pro Animals –
Na Pomoc Zwierzętom
ul. Stachiewicza 35b/70
31-328 Kraków

dotyczy : informacji nt. sposobu i skutków wykonywania zadania „opieka nad bezdomnymi zwierzętami i ich wyłapywanie" przewidzianego ustawą o ochronie zwierząt.

Odpowiadając na pismo z dnia 30 kwietnia 2013 r. (data wpływu do Urzędu : 02 maja 2013r.) w sprawie jw. uprzejmie informuję, co następuje :

Ad. 1
W roku 2012 :

- wyłapywanie bezdomnych zwierząt na terenie Miasta Wisły, ich transport oraz przetrzymywanie w schronisku realizowała Pani Beata Kowalczyk prowadząca Firmę Handlową Beata Kowalczyk z siedzibą w Cieszynie ul. Cicha 10, na podstawie umowy zawartej w dniu 30.01.2012 r. Ww. Firma prowadzi Schronisko dla bezdomnych zwierząt „AZYL" w Cieszynie, ul.Cicha 91;
- Gmina Wisła zawarła umowę (w dniu 14.05.2012r.) z Fundacją "dla Zwierząt i Środowiska "Lepszy Świat" z siedzibą w Cieszynie na stałe wyłapywanie bezdomnych kotów na terenie Miasta Wisły, .
  Zgodnie z ww. umową Fundacja zobowiązana była m.in. do zapewnienia wyłapanym bezdomnym kotom opieki w domach tymczasowych, aż do czasu znalezienia im nowych domów - w przypadku kotów oswojonych.

Ad . 2
W roku 2012 :

- z terenu miasta Wisły przekazano do Schroniska dla bezdomnych zwierząt „AZYL" w Cieszynie 28 bezdomnych psów;
- Fundacja dla Zwierząt i Środowiska „Lepszy Świat" wyłapała 1 bezdomną kotkę.

Ad.3
Koszt realizacji całego zadania w 2012 r. wyniósł : 31.422,00 zł.
Forma płatności :

- w przypadku Firmy Handlowej Beata Kowalczyk- każdorazowo po umieszczeniu bezdomnego zwierzęcia w schronisku oraz dodatkowo po zawarciu umowy miesięczny ryczałt
- w przypadku Fundacji – każdorazowo po interwencji (zwrot kosztów interwencji).

Ad.4
W roku 2013 r. :

- wyłapywanie bezdomnych zwierząt na terenie Miasta Wisły, ich transport oraz przetrzymywanie w schronisku realizuje , tak jak w latach ubiegłych, Pani Beata Kowalczyk prowadzącą Firmę Handlową Beata Kowalczyk z siedzibą w Cieszynie, na podstawie umowy zawartej w dniu 22.01.2013r.
- wyłapywanie bezdomnych kotów na terenie miasta realizuje Fundacja dla Zwierząt i Środowiska "Lepszy Świat" z siedzibą w Cieszynie, na podstawie umowy z dnia 04.03. 2013r.

Wiśc SL

Ad. 5

Uchwała Rady Miasta Wisły Nr XXVI/388/2013 z dnia 28 marca 2013r. w sprawie przyjęcia programu opieki nad zwierzętami bezdomnymi oraz zapobiegania bezdomności zwierząt na terenie miasta Wisły w roku 2013 opublikowana została na stronie : www.bip.wisla.pl → Spis podmiotów→ Władze miasta→ Rada Miasta→ Uchwały od 2012→ VI Kadencja Rady Miasta.

Załączniki :

1. kserokopia umowy z dnia 22.01.2013r. na wyłapywanie bezdomnych zwierząt na terenie Miasta Wisły, transport oraz przetrzymywanie w schronisku;
2. kserokopia umowy z dnia 04.03.2013r. na stałe wyłapywanie bezdomnych kotów na terenie Miasta Wisły.

Otrzymują:

1. adresat
2. aa.

z up. BURMISTRZA

Emilia Podżorska

mgr inż. Emilia Podżorska

Inspektor Referatu Gospodarki Przestrzennej i Nieruchomości

Wodzisław SL

Wodzisław Śląski, dnia 07.05.2013 r.

PREZYDENT MIASTA
WODZISŁAWIA ŚLĄSKIEGO
ul. Pogwizdowska 4
44-300 Wodzisław Śląski
OR-I.1431.00053.2013

Fundacja Pro Animals-Na Pomoc Zwierzętom
ul. Stachiewicza 35b/70
31-328 Kraków

W odpowiedzi na wniosek z dnia 30 kwietnia 2013 r. o udzielenie informacji publicznej na temat sposobu i skutków wykonywania zadania „opieka nad bezdomnymi zwierzętami i ich wyłapywanie" przewidzianego ustawą o ochronie zwierząt, informuję:

Ad. 1. Miasto Wodzisław Śląski w 2012 roku miało podpisaną umowę z Towarzystwem Opieki nad Zwierzętami w Polsce, Schronisko dla Bezdomnych Zwierząt w Mysłowicach z siedzibą przy ul. Sosnowieckiej 16. Wyłapywaniem bezpańskich zwierząt na terenie Miasta zajmowała się Straż Miejska, każdorazowo na telefoniczne zgłoszenie mieszkańców lub Wydziału Ochrony Środowiska i Gospodarki Komunalnej. Do czasu transportu do schroniska zwierzęta były otoczone opieką weterynaryjną i przechowywane na terenie Służb Komunalnych Miasta przy ul. Markłowickiej 21, gdzie do tego celu zostały wybudowane specjalne pomieszczenia.

Ad. 2. W 2012 r. wyłapano i odwieziono do schroniska 59 sztuk bezdomnych zwierząt.

Ad. 3. Całkowity koszt zadania w 2012 r. wyniósł 109173,09 zł. Powyższa kwota obejmuje zarówno koszty opieki nad bezdomnymi zwierzętami w trakcie ich przechowywania na terenie Służb Komunalnych Miasta a także koszty przewiezienia i pobytu w schronisku. Za wykonanie zadań będących przedmiotem umowy ze Schroniskiem w Mysłowicach, Miasto zobowiązało się do zapłaty wynagrodzenia:

- w wysokości 2700 zł. miesięcznie (brutto), obejmującego roczny limit przechowywanych w schronisku zwierząt w ilości 24 sztuk. W przypadku przekroczenia tego limitu, wynagrodzenie ulegało zwiększeniu o kwotę 1800 zł. brutto za każde zwierzę.

ad. 4. W 2013 r. Miasto Wodzisław Śląski ma podpisaną umowę z Towarzystwem Opieki nad Zwierzętami w Polsce, Schronisko dla Bezdomnych Zwierząt w Mysłowicach z siedzibą przy ul. Sosnowieckiej 16 na podejmowanie działań zmierzających do rozwiązania zjawiska bezdomnych zwierząt na terenie Miasta Wodzisławia Śląskiego. Tak jak w roku ubiegłym, wyłapywaniem bezpańskich zwierząt na terenie Miasta zajmuje się Straż Miejska, każdorazowo na telefoniczne zgłoszenie mieszkańców lub Wydziału Ochrony Środowiska i Gospodarki Komunalnej. Do czasu transportu do schroniska zwierzęta są otoczone opieką weterynaryjną i przechowywane na terenie Służb Komunalnych Miasta Wodzisławia Śląskiego.

ad. 5. Uchwała Nr XXXI/292/13 Rady Miejskiej Wodzisławia Śląskiego z dnia 27 marca 2013 r. w sprawie przyjęcia programu opieki nad zwierzętami bezdomnymi oraz zapobiegania bezdomności zwierząt na terenie miasta Wodzisławia Śląskiego w 2013 r. znajduje się na stronie Biuletynu Informacji Publicznej Urzędu Miasta Wodzisławia Śląskiego.

PREZYDENT MIASTA

Mieczysław Kieca

Załącznik:

- skan umowy ze schroniskiem
Nr OŚiGK-II.6140.00003.2012.SD
z dnia 07 grudnia 2012 r.

5L

Wręczyca Wielka 10.05. 2013r.

GR 6140.2.2013.

Fundacja Pro Animals - Na Pomoc Zwierzętom
K R A K Ó W
ul. Stachiewicza 35 b/70
31-328 Kraków

W odpowiedzi na wniosek o udzielenie informacji publicznej na temat sposobu i skutków wykonania zadania „opieka nad bezdomnymi zwierzętami i ich wyłapywanie" informuję:

1. Kompleksową usługę w zakresie wyłapywania i sprawowania opieki nad zwierzętami przywiezionymi do schroniska z terenu gminy prowadziła firma Przedsiębiorstwem Wielobranżowym „Zamex" Dorota Kufel.42-610 Miasteczko Śląskie, ul. Ks.F. Wyciślika 3. z którą gmina miała w 2012 roku zawartą umowę.
2. W 2012 roku wyłapanych i zabranych do schroniska zostało 12 psów.
3. Koszt realizacji tego zadania to kwota 21303,60 złotych, w tym jest dojazd na miejsca wyłapania, wyłapanie i transport, zabieg kastracji wraz z umieszczeniem i pobyt psa w schronisku.
4. Jednorazowa opłata za umieszczenie i pobyt psa w schronisku w roku 2012 wynosiła 984zł (brutto) w tym 23% VAT.
5. Na rok 2013 gmina Wręczyca Wielka ma zawartą kompleksową umowę z w/w firmą „ZAMEX" z Miasteczka Śląskiego tj. na wyłapywanie bezdomnych zwierząt, transport, umieszczenie w schronisku i zapewnienie im opieki, oraz sterylizację lub kastrację.

W załączeniu przesyłam kserokopię umów na 2013 rok na wyłapywanie i zapewnienie opieki bezdomnym zwierzętom.

Program opieki nad zwierzętami bezdomnymi oraz zapobiegania bezdomności zwierząt na terenie Gminy Wręczyca Wielka w 2013roku znajduje się na stronie bip.wreczyca-wielka.akcessnet.net w zakładce - uchwały.

SL

Wyry, dnia 09.05.2013r.

Fundacja Pro Animals – Na Pomoc Zwierzętom
ul. Stachiewicza 35b/70
31-328 KRAKÓW

SO.1431.17.2013

W nawiązaniu do Państwa wniosku z dnia 30.04.2013r. (data wpływu do tut. Urzędu: 02.05.2013r.) o udostępnienie informacji publicznej informuję co następuje:

1. Gmina Wyry w roku 2012 miała podpisaną stałą umowę z następującymi instytucjami:
   - Przychodnią Weterynaryjną „OMNIWET", ul. Św. Wawrzyńca 12a, 43-180 Orzesze – wyłapywanie bezdomnych zwierząt z terenu gminy Wyry,
   - Towarzystwem Opieki nad Zwierzętami „FAUNA", ul. Bujoczka, 41-700 Ruda Śląska – opieka nad bezdomnymi zwierzętami.
2. Z terenu Gminy Wyry wyłapano i utrzymywano następujące ilości zwierząt:

Rodzaj zwierzęcia	***Liczba zwierząt***
Psy	17
Koty	10
RAZEM	**27**

3. Koszty poniesione w związku ze zwalczaniem zjawiska bezdomnych zwierząt w roku 2012:

Rodzaj usługi	***Koszt***
Usługi weterynaryjne – wyłapywanie bezdomnych zwierząt z terenu Gminy Wyry	8.661,60 zł
Opieka nad bezdomnymi zwierzętami z terenu Gminy Wyry – przyjęcie bezdomnych psów i kotów do schroniska w Rudzie Śląskiej	16.800,00 zł
Utylizacja zwierząt padłych	466.56 zł
Całkowity koszt	**25.928,16 zł**

Formą płatności za wyłapanie i zapewnienie opieki bezdomnym zwierzętom był ryczałt miesięczny wynoszący 1.400,00 zł.

4. Obecnie Gmina Wyry ma podpisaną stałą umowę z następującymi instytucjami:
   - Przychodnią Weterynaryjną „OMNIWET", ul. Św. Wawrzyńca 12a, 43-180 Orzesze – wyłapywanie bezdomnych zwierząt z terenu gminy,
   - Towarzystwem Opieki nad Zwierzętami „FAUNA", ul. Bujoczka, 41-700 Ruda Śląska – opieka nad bezdomnymi zwierzętami.
5. Uchwała w sprawie „Programu opieki nad bezdomnymi zwierzętami i zapobieganiu bezdomności zwierząt na terenie Gminy Wyry na rok 2013" znajduje się na stronie internetowej: http://prawomiejscowe.pl/institution/19208/searchlegalacts?InstitutionId=19208

Otrzymuje:
1. Adresat
2. SO a/a

SAMODZIELNY REFERENT
Referatu Gospodarki Komunalnej
i Inwestycji
inż. Iwona Liszka

Argos/BOZ

Od: "Fundacja Pro Animals" <fundacja@proanimals org>
Do: <fundacja@argos.org.pl>
Wysłano: 5 lutego 2013 19:55
Dołącz: ATT00188.doc
Temat: Fwd: Zwierzęta

Żarki, sl.
-------- Original Message --------
Subject: Zwierzęta
Date: Tue, 05 Feb 2013 07:50:51 +0100
From: Monika Pyżyńska <monikapyzynska@wp.pl>
To: fundacja@proanimals.org

W nawiazaniu do pisma zdnia 30.01.2013 r. dot. udzielenia informacji na temet sposobu i skutków wykonywania zadania "opieka nad bezdomnymi zwierzętami i ich wyłapywanie" informuję, że :

- gmina Żarki miała w 2012 r. podpisaną umowę na świadczenie usług
wyłapywania zwierząt bezdomnych z Firmą Handlowo - Usługową - Jurczyk Mariusz z siedzibą w Żawierciu ul. Strumień Wierczki 27. Usługa obejmowała dojazd w miejsce zgłoszenia, wyłapanie bezdomnego zwierzęcia, przewiezienie i umieszczenie w schronisku dla bezdomnych zwierząt.

- w roku 2012 z terenu gminy wyłapanych zostało 26 psów

- koszt realizacji całego zadania wyniósł : 36.654,00 zł

- forma płatności : wynagrodzenie ryczałtowe miesiecznie 1476,00 zł brutto (za wyłapane 12 sztuk) oraz za każdego dodatkowo wyłapanego psa
wynagrodzenie w kwocie 1353,00 zł brutto.

- w roku 2013 gmina Żarki podpisała umowę na umieszczanie bezdomnych zwierząt z terenu gminyze schroniskiem w Mysłowicach.

- w załaczeniu przesyłam projekt programu opieki nad bezdomnymi zwierzętami.

Monika Pyżyńska - pracownik administracyjny UMiG Żarki Referat Gospodarki Gruntami i Planowania Przestrzennego.

SL

URZĄD GMINY ZBROSŁAWICE

woj. śląskie

42-674 ZBROSŁAWICE ul. Oświęcimska 2

Wójt Gminy
☎ (32) 233-70-40

Urząd Gminy
☎ (32) 233-70-12
fax. (32) 233-71-00

www.zbroslawice.pl

Email:
urzad@zbroslawice.pl

NIP: 645-11-05-885

REGON: 000547253

Zbrosławice, dnia 10.05.2013 r.

OR.1431.23.2013

Fundacja Pro Animals-
Na pomoc Zwierzętom
ul. Stachiewicza 36b/70
31-328 Kraków

dotyczy: pisma z dnia 30.04.2013 r.

W związku z wnioskiem o udostępnienie informacji publicznej z dnia 30.04.2013r. pragnę poinformować, że:

Ad.1. Gmina Zbrosławice w roku 2012 miała podpisane umowy z panią Dorotą Kufel prowadzącą schronisko dla bezdomnych zwierząt w Miedarach przy ul. 1-go Maja 76, a od 2 listopada 2012 r. Gmina Zbrosławice miała podpisaną umowę z panią Beatą Kowalczyk prowadzącą schronisko dla zwierząt w Cieszynie przy ul. Cichej 91.

Ad.2. W roku 2012 z terenu Gminy Zbrosławice wyłapano i umieszczono w schronisku 54 psy.

Ad.3. Koszt realizacji zadania (wyłapywanie i umieszczanie w schronisku zwierząt) w roku 2012 r. wyniósł 108.486,30zł.

Ad.4. Gmina Zbrosławice zawarła w dniu 12 grudnia 2012 roku umowę Nr 385/2012 na „Zapewnienie opieki w schronisku bezdomnym zwierzętom z terenu Gminy Zbrosławice" z Panią Beatą Kowalczyk prowadzącą schronisko dla zwierząt „Azyl" w Cieszynie przy ul. Cichej 91. Umowę zawarto na okres od 01.01.2013 r do 31.12.2013 r. Łączna wartość umowy wynosi 31.000,00 zł.

Ad.5. Rada Gminy Zbrosławice przyjęła w dniu 20 lutego 2013 roku uchwałą Nr XXV/309/13 „Program opieki nad bezdomnymi zwierzętami oraz zapobiegania bezdomności zwierząt na terenie Gminy Zbrosławice w 2013 roku".

Strona www:http://bip.zbroslawice.pl/index.php?grupa=503781

Załączniki:

1. Kopia umowy na wyłapywanie bezdomnych zwierząt.
2. Kopia umowy na zapewnienie opieki bezdomnym zwierzętom w schronisku.

Otrzymują:

1. Adresat.
2. a/a

WÓJT

Wiesław Olszewski

SL

WÓJT GMINY
Zebrzydowice

Zebrzydowice, dnia 09 maja 2013 r.

PR.1431.3.2013

Fundacja Pro-Animals
- Na Pomoc Zwierzętom
ul. Stachiewicza 35b/70
31-328 Kraków

W odpowiedzi na przekazany przez Was, pocztą elektroniczną, wniosek z dnia 30 kwietnia 2013r. dot udzielenia informacji publicznej n.t. – sposobów i skutków wykonywania zadania „ opieka nad bezdomnymi zwierzętami i ich wyłapywanie.

1. W 2012 r. Gmina Zebrzydowice miała zawartą umowę z Firmą Handlową p.Beaty Kowalczyk w Cieszynie , ul. Cicha 10 na wyłapywanie oraz dostarczanie bezdomnych zwierząt do schroniska w Cieszynie oraz opieki nad nimi.
2. W roku 2012 na terenie gminy wyłapano i dostarczono do schroniska 28 psów.
3. Koszt realizacji zadania w 2012 r. wyniósł : 27.220,00 zł
   Forma płatności : miesięczny ryczałt na utrzymanie schroniska w ruchu oraz stawka indywidualna (od sztuki) za każde wyłapane i umieszczone w schronisku zwierzę oraz opiekę nad nim.
4. W 2013 r. zawarta została umowa z Firmą Handlową Pani Beaty Kowalczyk w Cieszynie na wyłapywanie i umieszczanie bezdomnych psów w schronisku oraz opiekę nad nimi oraz z Fundacją dla Zwierząt „Lepszy Świat w Cieszynie do wyłapywania bezdomnych kotów, przewiezienia ich do domu tymczasowego, opiekę nad nimi oraz poszukiwanie dla nich stałych domów (skan umów w załączeniu).
5. Uchwała Rady Gminy w sprawie wprowadzenia programu opieki nad zwierzętami bezdomnymi oraz zapobiegania bezdomności zwierząt na terenie Gminy Zebrzydowice w 2012 r. znajduje się na stronie *www.prawo miejscowe.pl.*

W przypadku, dalszego wykorzystania informacji publicznej, zobowiązuje się wnioskodawcę do:
- obowiązku poinformowania o źródle, czasie wytworzenia i pozyskania informacji,
- obowiązku dalszego udostępnienia innym użytkownikom informacji pierwotnie pozyskanej,
- obowiązku poinformowania o przetworzeniu informacji ponownie wykorzystanej,

Podmiot zobowiązany nie bierze odpowiedzialności za wszelkie zmiany dotyczące aktualności informacji po dniu jej udzielenia.
Dodatkowo informuję, że w przypadku kolejnych zapytań dot. udzielenia informacji publicznych, nie oczekujemy oferty handlowej z Waszej strony.

Z poważaniem,

Z-ca WÓJTA
mgr inż. Karol Sitek
Zastępca Wójta

SL

IM-RUTM.1431.2.2013.MK

Żory, 13.05.2013r.

Fundacja Pro Animals – Na Pomoc Zwierzętom
Pani Wiceprezes Fundacji
Elżbieta Namysłowska-Opach
e-mail: fundacja@proanimals.org

Dotyczy: udzielenia informacji publicznej ws. opieki nad bezdomnymi zwierzętami.

W odpowiedzi na przysłany wniosek ws. udzielenia informacji publicznej na temat opieki nad bezdomnymi zwierzętami w Gminie Miejskiej Żory uprzejmie informuję, co następuje:

1) Gmina Miejska Żory w roku 2012 zlecała wyłapywanie bezdomnych zwierząt Zakładom Techniki Komunalnej Sp. z o.o. z siedzibą przy ul. Okrężnej 5 w Żorach, która na podstawie rokrocznie zatwierdzanego planu działalności prowadzi tzw. „Punkt zatrzymań dla bezdomnych zwierząt" wraz z obsługą weterynaryjną oraz odwożeniem bezdomnych zwierząt do schroniska w Mysłowicach, z którym w 2012 Spółka zawarła umowę na odbiór bezdomnych zwierząt.
2) W 2012 roku z terenu Gminy Miejskiej Żory wyłapano 72 psy.
3) Koszt realizacji całego zadania związanego z opieką nad bezdomnymi zwierzętami i ich wyłapywaniem wyniósł w 2012 roku 198.824,64zł brutto. Forma płatności była ryczałtowa, miesięcznie koszt wynosił 16.568,72 zł brutto.
4) W 2013r. podobnie jak w roku poprzednim Gmina Miejska Żory zleca wyłapywanie bezdomnych zwierząt Zakładom Techniki Komunalnej Sp. z o.o. z siedzibą przy ul. Okrężnej 5 w Żorach, która odwozi bezdomne zwierzęta do schroniska w Mysłowicach, z którym w Spółka zawarła umowę na odbiór bezdomnych zwierząt.
5) Adres strony, na której znajduje się uchwała dotycząca Programu opieki nad bezdomnymi zwierzętami w 2013r.: http://www.bip.zory.pl/?a=13362

Załączniki:
1. Umowa ze Schroniskiem zawarta na rok 2013
2. Plan działalności Zakładów Techniki Komunalnej Sp. z o.o.

Z poważaniem,

Anita Materzok
Naczelnik Wydziału Infrastruktury Miejskiej

Otrzymują:
1 x Adresat
1 x aa